7
СЕМЕРОЧКА
БЕСПЛАТНАЯ ЕЖЕНЕДЕЛЬНАЯ ГАЗЕТА
1 августа 2019 г. / № 31 (225) / 16+

КОНТРОЛЬ ЗА СЛИВАМИ

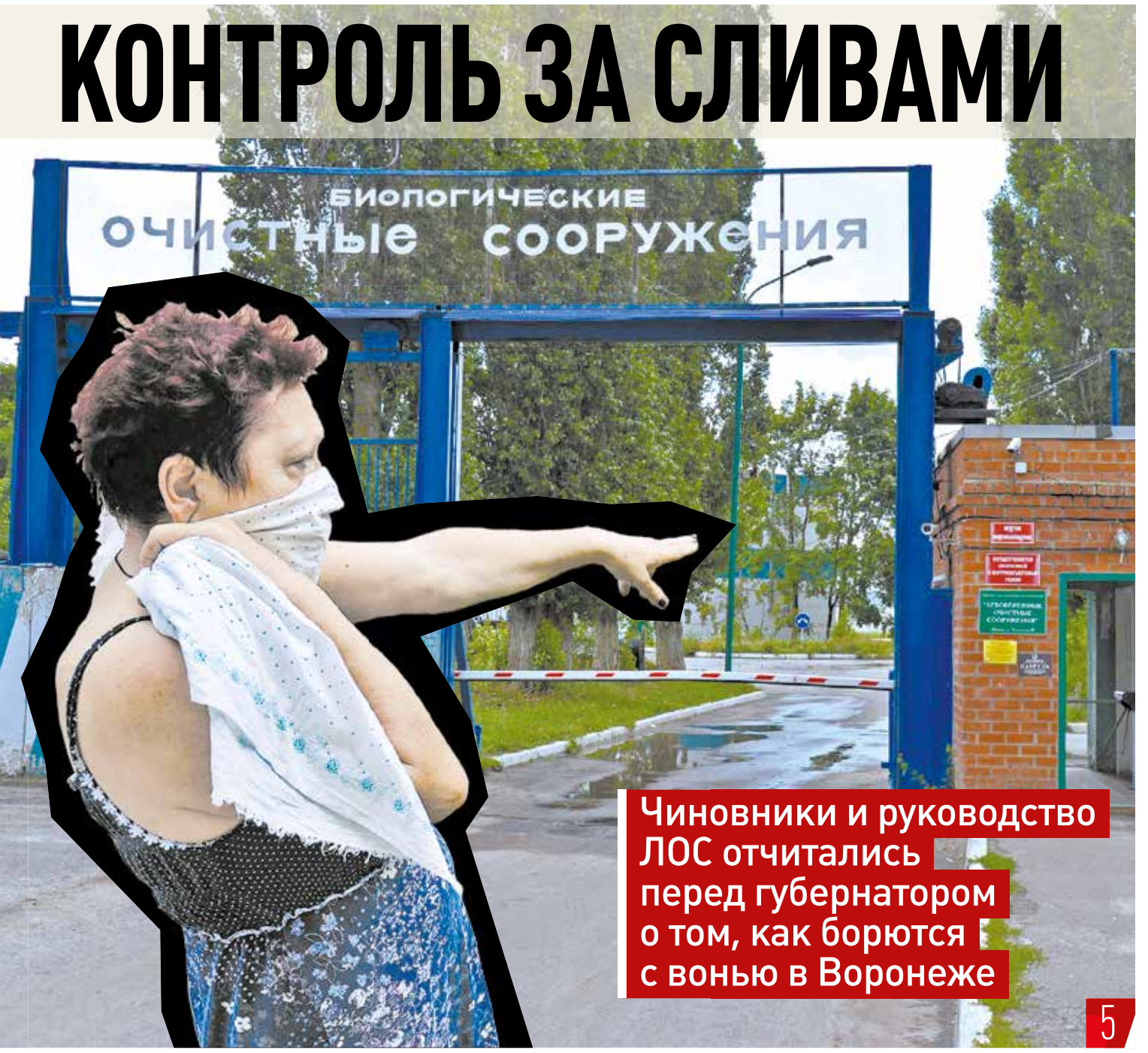

Чиновники и руководство ЛОС отчитались перед губернатором о том, как борются с вонью в Воронеже

5

12–13

УЙТИ В МОНАСТЫРЬ:
как журналист «Семерочки» стала волонтером на ярмарке в мужской обители

4

СТРАХ И НЕНАВИСТЬ НА БОЛЬШОЙ СТРЕЛЕЦКОЙ:
как война жильцов элитной многоэтажки с застройщиком дошла до угроз облить лицо кислотой

Телефон службы рекламы +7 (473) 235-64-24

ООО «ЦЕНТР ФИНАНСОВЫХ РЕШЕНИЙ»
★ ★ ★ ★ ★ ★
·К·Р·Е·Д·И·Т
ПРИМЕР РАСЧЕТА
ПОМОЖЕМ ПОЛУЧИТЬ ПОЛОЖИТЕЛЬНОЕ РЕШЕНИЕ
- решение по паспорту в день обращения
- кредитная история не имеет значения
- сумма до 2 млн рублей

250 тыс. р. (Платеж от 4 413 р. в мес.)
400 тыс. р. (Платеж от 7 061 р. в мес.)
600 тыс. р. (Платеж от 10 592 р. в мес.)
1 млн р. (Платеж от 17 653 р. в мес.)

ЗВОНИТЕ СЕЙЧАС! 8 (473) 202-93-22

*Данное объявление носит справочный характер и не является публичной офертой. ООО «Центр Финансовых Решений» не является банком или кредитной организацией и оказывает ПОЛЬКО консультационные услуги, которые предоставляются ООО "ЦФР". **Приведен пример расчета. Стоимости консультационных услуг ООО "ЦФР". Расчет не отражает платежи по кредиту. РЕКЛАМА

ТРЕБУЮТСЯ РАБОЧИЕ
в рыбный цех в г. Воронеже
- График — сменный (2 дн., 2 нч., 4 вых.).
- Служебный транспорт от Ю.-З. рынка.
- Столовая.
- З/п — от 35000 руб.

8(920) 414 00 75
8(920) 457 58 07
Реклама

ООО «ЭКСПЕРТ»
УСЛУГИ БТИ
ПРЕДЪЯВИТЕЛЮ — СКИДКА 10 %*
ОФОРМЛЕНИЕ КВАРТИРЫ, ПАРКОВОЧНОГО МЕСТА, ГАРАЖА, ДОМА, ДАЧИ, ЗЕМЕЛЬНОГО УЧАСТКА и т. д.
БЕСПЛАТНАЯ ЮРИДИЧЕСКАЯ КОНСУЛЬТАЦИЯ
+7(473)210-64-56, +7(473)240-64-56
ул. Краснознаменная, 12 (вход через СОЦЗАЩИТУ)
* Срок проведения акции до 31.12.2019 г. Подробности по тел. +7(473) 210-64-56. Реклама

ИНФОГРАФИКА

ЕСЛИ БЫ ВАМ ПРЕДЛОЖИЛИ ПОЛУЧИТЬ ЭЛЕКТРОННЫЙ ПАСПОРТ ИЛИ ОСТАВИТЬ СЕБЕ БУМАЖНЫЙ, ЧТО БЫ ВЫ ВЫБРАЛИ?*

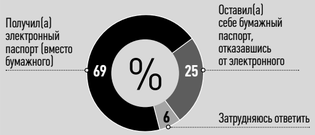

*Опрос «ВЦИОМ-Спутник» от 25.07.2019 года.

ЦИТАТА

Александр ГУСЕВ, губернатор Воронежской области

— По раздельному сбору предлагаю сделать следующий шаг и к уже собираемому пластику добавить контейнер для сухих отходов. Мы должны сейчас людям дать понять, что раздельным сбором нужно заниматься. Произойдет это не сразу, люди по-разному к этому относятся, поэтому я прошу на площадках некоторые контейнеры окрасить в другой цвет и попытаться собирать отдельно твердые отходы. Это нужно делать на территории всей области, а не только города. // НА ЕЖЕНЕДЕЛЬНОМ ОПЕРАТИВНОМ СОВЕЩАНИИ 29 ИЮЛЯ

ЦИФРА

75,5 МЛН РУБЛЕЙ

выделят городские власти на благоустройство Советского района. Работы идут на 57 объектах. На бюджетные деньги отремонтируют улицы и тротуары, обустроят скверы и дворы. Чиновники обещают устроить сквер имени Олеко Дундича на улице Молодогвардейцев, 4л, и на улице Южно-Моравской, 22. В зеленых зонах установят наружное освещение и бордюры, срубят аварийные деревья и уложат плитку. Появятся детская площадка и место для занятий спортом.

НЕКРОЛОГ

УШЕЛ ИЗ ЖИЗНИ ПОЧЕТНЫЙ ГРАЖДАНИН ВОРОНЕЖА МАМЕД ДЖАБРАИЛОВ

Почетный гражданин города Мамед Мерзамамедович Джабраилов скончался на 102-м году жизни. Ветеран Великой Отечественной войны, Мамед Джабраилов был защитником Воронежа и участником легендарного парада на Красной площади 7 ноября 1941 года.

Джабраилов участвовал в боевых действиях на Черном море и в защите и освобождении Воронежа. Награжден двумя орденами Красной Звезды, орденом Отечественной войны I степени, медалями «За боевые заслуги», «За отвагу», «За трудовую доблесть» и многими другими. Редакция газеты «Семерочка» и холдинга РИА «Воронеж» выражает соболезнования родным и близким Мамеда Мерзамамедовича.

ЖКХ

Государственная жилищная инспекция (ГЖИ) региона составила рейтинг управляющих компаний Воронежской области по итогам работы за 2018 год. В список попали 93 организации, на чью работу жители в течение года жаловались в ГЖИ.

В СПИСКАХ ЗНАЧАТСЯ

Деятельность УК оценивали по количеству выданных предписаний об устранении нарушений, найденных во время проверок. Подсчитывалось также, сколько постановлений о назначении административного наказания вступило в силу.

При формировании рейтинга жилинспекция региона учитывала еще и общую площадь многоквартирных домов, находящихся в управлении компаний. Их поделили на три группы в зависимости от площади домов: до 100 тыс. кв. м, от 100 тыс. кв. м. до 500 тыс. кв. м, а также более 500 тыс. кв. м.

Среди крупных организаций лучшими признали ООО «Современный уровень», ООО «УК «ГСЦ», ООО «Авакров». В средней группе высокую оценку получили 37 УК, среди них: ООО «УК «Бульвар Победы», ООО «УК «Каскад», ООО «ЖКХ «Локомотив» Россоши и другие, а самая низкая оценка у ФГБУ «Центральное жилищно-коммунальное управление» Министерства обороны РФ. Лидерами в группе малых управляющих компаний стали ООО «Новый век», ООО «УК «Коттедж-энерго», ООО «УО РЭП «Никольское» и еще восемь организаций. А самую низкую оценку получили ООО «УК «Домовой», ООО «Главное управление жилищным фондом», ООО «УК «Жилград», ООО «Жилэкс».

ГЖИ СОСТАВИЛА РЕЙТИНГ УПРАВЛЯЮЩИХ КОМПАНИЙ

Полный рейтинг можно увидеть на сайте ГЖИ — https://gzhi.govvrn.ru.

ГОРОДСКАЯ СРЕДА

С УЛИЦ ВОРОНЕЖА К 2020 ГОДУ УБЕРУТ БОЛЕЕ 50 % РЕКЛАМНЫХ КОНСТРУКЦИЙ

В Воронеже минимум 50 % рекламных носителей ликвидируют к 2020 году, об этом мэр Вадим Кстенин сообщил 30 июля во время заседания Совета по противодействию коррупции. Градоначальник заявил, что необходимо приостановить проведение торгов на долгосрочное право установки и эксплуатации билбордов.

Глава города пояснил, что в ближайшее время мэрия и департамент имущественных и земельных отношений области разработают новую схему размещения рекламных носителей. Вадим Кстенин отметил, что допустимо проводить торги либо на краткосрочное право установки, либо на те объекты, которые точно будут включены в схему. Ее разработку, как отметил мэр, необходимо ускорить. Торги на право заключения договоров на установку и эксплуатацию билбордов планируют перевести к 2020 году на новую электронную площадку.

Поручение о снижении числа рекламных объектов в Воронеже к 2020 году губернатор Воронежской области дал на заседании в правительстве в марте текущего года. Александр Гусев также отметил, что уменьшать их количество необходимо по мере истечения срока договоров.

Всего с момента действия дизайн-регламента в Центральном районе обновили 798 входных групп. В 2018 году в центре демонтировали 1,4 тыс. рекламных конструкций. Ранее глава Воронежской области Александр Гусев поручил разработать и согласовать подробную схему размещения рекламных конструкций в центре города. Губернатор попросил сделать акцент на современных видах рекламы — например, видеоэкранах.

БЕЗ КОММЕНТАРИЕВ

У ПАМЯТНИКА ВИЛЬГЕЛЬМУ СТОЛЛЮ ОТОРВАЛИ ПЕДАЛЬ ВЕЛОСИПЕДА

Неизвестные оторвали педаль велосипеда у памятника Вильгельму Столлю на улице Карла Маркса в Воронеже. Сотрудники управления обнаружили повреждение в выходные, сообщили в пресс-службе мэрии во вторник, 30 июля.

Сломанная педаль хранится в управлении культуры. Автор скульптуры Юрий Киреев в ближайшее время устранит повреждение, сообщили в мэрии.

Напомним, что открытый конкурс на лучший проект памятника предпринимателю и благотворителю Вильгельму Столлю стартовал в Воронеже в феврале 2019 года. Победителя определило жюри: им стал скульптор из Курска Юрий Киреев. Бронзовую композицию в виде фигуры Столля, опирающегося одной ногой на педаль большеколесного велосипеда, установили возле пересечения улиц Студенческой и Карла Маркса в конце мая этого года.

БУДЬ В КУРСЕ

КАРТЫ ВСКРЫТЫ

ГИБДД впервые раскрыла адреса, где в Воронежской области находятся камеры дорожной фиксации. Их нанесли на карту, доступ к которой открыли 31 июля. Ресурс работает в тестовом режиме.

По данным карты, 110 камер размещены на улицах Воронежа. Ресурс появился после июньского заседания Госсовета, где обсуждали развитие сети автомобильных дорог и обеспечения безопасности движения. Карта расположена по адресу: https://гибдд.рф/r/36/milestones.

— Новый раздел создан с целью более широкого информирования участников дорожного движения о местах установки комплексов автоматической фотовидеофиксации, также он поможет разработчикам навигационных приложений руководствоваться полученной информацией в своей деятельности, — процитировали «Семерочке» официального представителя МВД России Ирину Волк.

Каждый месяц в России начинают действовать новые законы. Корреспонденты «Семерочки» подготовили для вас традиционную подборку самых важных и интересных новшеств.

СТАТЬЯ ЗА СТАТЬЕЙ

Что изменится в законодательстве в августе

РЕГИСТРАЦИЯ МАШИНЫ У ПРОДАВЦА

С 4 августа должен вступить в силу Федеральный закон № 283, который предусматривает, что зарегистрировать купленную машину можно будет прямо у дилера или даже у производителя. Госавтоинспекции вменяется в обязанность ставить автомобили на учет и присваивать им индивидуальные госномера — комбинации цифр и букв. А вот изготовление самих номерных знаков доверят частным фирмам.

СТИМУЛ ДЛЯ СТРАХОВКИ

С 4 августа вступает в силу ФЗ № 320, который разрешает региональным властям «создавать собственные программы по возмещению ущерба жилью, пострадавшему от ЧС, с использованием механизма добровольного страхования». Это означает, что у региональных властей появилась новая обязанность — заинтересовать своих жителей страхованием жилья от чрезвычайных происшествий.

Также теперь в квитанциях об оплате услуг ЖКХ появится новая строка — страхование жилища.

Закон не делает страховку жилья от ЧП обязательной для граждан — она остается полностью добровольной. То есть вам не придется платить по квитанции за страховку, если вы сами не застраховали жилье. Кроме того, закон не снимает ответственности с органов власти. Те, кто не застрахует жилье и потеряет его в результате наводнения, лесного пожара или другого катаклизма, как и раньше, будут получать новую жилплощадь или компенсацию от государства.

ПРИБАВКА К ПЕНСИИ

С 1 августа 2019 года все пенсионеры, работавшие в 2018 году, начнут получать страховую пенсию в повышенном размере. Ее увеличение предусматривает ФЗ № 400. Это будет не индексация на фиксированную сумму, а индивидуальный перерасчет. У каждого отдельного человека пенсия вырастет. Размер прибавки будет зависеть от зарплаты работника в 2018 году и, как следствие, суммы уплаченных за него работодателем страховых взносов и начисленных пенсионных баллов.

КСТАТИ

Вступление ФЗ № 283 в силу, возможно, будет перенесено на январь 2020 года. 23 июля Госдума в третьем чтении рассмотрела поправки в уже подписанный документ. Срок вступления закона в силу хотят перенести для того, чтобы Госавтоинспекция успела подготовиться к изменениям.

ФРУКТЫ НА ВЕСЫ

С 19 августа начнет действовать постановление правительства № 907, которое устанавливает норматив на провоз цветов и фруктов из других стран. Пассажиры смогут ввезти в Россию в багаже не более 5 кг фруктов и трех букетов цветов. Для более крупных партий на границе потребуют фитосанитарные сертификаты. Если их не окажется, продукцию вернут обратно или уничтожат. Причем все это будет делаться за счет пассажира.

Ограничения коснутся продуктов с высоким фитосанитарным риском. Среди них как тропические фрукты (финики, инжир, ананасы, авокадо, гуайява, манго, мангостан), так и привычные (вишня, черешня, персики, сливы). Кроме того, под ограничение попали и овощи: капуста, помидоры, морковь, репа, редис, огурцы и т. д.

Размер букетов, которые можно ввозить, также ограничен. Каждый из них должен вмещать не более 15 цветов, листьев или веточек.

Новые правила касаются всех видов транспорта (самолета, поезда, корабля, автомобиля и т. д.), пересекающих таможенную границу Евразийского экономического союза, и всех видов багажа.

Этот норматив распространяется и на почтовые отправления.

ПРОЕЗД РАЗРЕШЕН

С 31 августа прекращает действовать приказ Росавтодора № 1002, который запрещал грузовикам передвигаться по федеральным трассам в жару. Согласно документу, с 20 мая по 31 августа груженые фуры не могут выезжать на дороги федерального значения днем, если температура воздуха превышает +32 °С. Эта мера призвана сохранить асфальт от разрушения. В жару он размягчается, и тяжелый транспорт легко его повреждает.

ИПОТЕЧНЫЕ КАНИКУЛЫ БЕЗ НАЛОГОВ

С 1 августа вступает в силу ФЗ № 158, который освобождает от выплаты НДФЛ людей, взявших ипотечные каникулы. Документ, дающий возможность тем, кто попал в трудную жизненную ситуацию, получить отсрочку погашения ипотеки или на время уменьшить размер платежей, вступил в силу 31 июля.

Согласно действующей редакции Налогового кодекса, ипотечные каникулы считаются финансовой выгодой, поэтому облагаются НДФЛ, причем по максимальной ставке в 35 %. Законодатели решили исправить это обстоятельство и приняли закон об отмене налога на ипотечные каникулы.

ТРАНСПОРТ

Министерство транспорта РФ утвердило новый типовой контракт с предприятиями на осуществление пассажирских перевозок. Утвержденные правила помогут повысить качество услуг, рассказали корреспонденту «Семерочки» 31 июля в мэрии Воронежа.

НОВАЯ МЕТЛА

Теперь перевозчиков будут выбирать на открытых конкурсах, в которых смогут участвовать транспортные предприятия из любого региона страны. Еще одно нововведение — подробно прописанные требования к подвижному составу. В частности, заказчик сможет установить максимальный срок эксплуатации транспортных средств, прописать минимальное количество мест, в том числе для сидения, а также другие технические требования. За неисполнение контракта предприятия будут штрафовать.

Типовой контракт также предусматривает новую схему расчетов. В ней доход предприятия будет зависеть не только от количества перевезенных пассажиров, но и от других факторов: безаварийной работы, соблюдении графиков движения, выполнении всех запланированных рейсов, отсутствия жалоб. Как отметили в мэрии Воронежа, все эти нововведения должны помочь существенно повысить качество пассажирских перевозок в городе.

Председатель инициативной группы перевозчиков Воронежа Владимир Георгиевский в беседе с корреспондентом «Семерочки» отметил, что приказ затрагивает все вопросы.

— Воронежские перевозчики готовы к выполнению заявленных требований. Однако от заказчика, то есть муниципалитета, потребуется глубокая проработка вопроса. Считаю, что при локализации типовой формы контракта властям необходимо привлечь к обсуждению жителей города, экспертов, в частности общественников, и перевозчиков. В любом городе, а в миллионнике тем более, транспорт должен быть удобным для пассажира, прозрачным для власти и стабильным для перевозчика, — сказал Владимир Георгиевский.

суд и дело

ЖИЛЬЦОВ ЗАКАТАЛИ В АСФАЛЬТ — ...

Жильцы дома № 20д на улице Большая Стрелецкая попросили защиты у начальника управления МВД по Воронежу Сергея Власова. Шестеро делегированных двором жильцов скандальной многоэтажки явились к полковнику полиции на прием 25 июля. Горожане пожаловались на то, что живут в страхе и не знают, что делать дальше: несмотря на решение Ленинского райсуда от 5 июля, подтвердившее, что они имеют право въезжать в собственный двор, автомобилистов по-прежнему не пускают за шлагбаум. Более того, им угрожают. Последней каплей стало то, что одному из жильцов облили кислотой машину. Продолжение истории о том, как элитный дом на набережной стал зоной «военных действий», — в материале «Семерочки».

КИСЛАЯ СРЕДА

Предыстория

Как уже рассказывала «Семерочка», в начале 2019 года семь жильцов дома на Большой Стрелецкой, 20д, подали в суд на предпринимательницу. В ее собственности оказался асфальт, которым замощен двор.

По словам жителей дома, ООО «ВДСК» (застройщик) закатало двор асфальтом, после этого учредитель и директор компании Валерий Белесиков оформил покрытие как отдельный объект капитального строительства и перепродал своей жене Наталье. Та зарегистрировала мощение как объект недвижимости и на этом основании объявила придомовую территорию частной собственностью. На въезде во двор поставили шлагбаум и охрану, с жильцов стали требовать 3 тыс. рублей в месяц за парковку. Жильцы пошли в суд и в итоге выиграли. Только вот ситуацию это лишь усугубило. Жильцы вынуждены были обратиться к главе МВД по городу.

ВОЙНА ЖИЛЬЦОВ ЭЛИТНОЙ МНОГОЭТАЖКИ С ЗАСТРОЙЩИКОМ ДОШЛА ДО УГРОЗ ОБЛИТЬ КИСЛОТОЙ

После многочисленных угроз Анастасии Ругаевой пришлось написать заявление в полицию

«И тебе достанется!»

— Соседка подписала документ, в котором высказалась против того, что творится в нашем дворе. После этого Белесиков к ней подошел и сказал: «Доценту (той, что в окно кинули кирпич. — **Прим. «7»**) досталось, и тебе достанется!». После этого была облита кислотой ее новая иномарка. А следом ей пришла SMS о том, что в следующий раз кислотой плеснут в лицо ее дочери... Эта женщина напугана и не хочет публично называть свою фамилию, показывать лицо. Но в полицию она пришла и все рассказала. Этот факт зафиксирован, — подчеркнула жительница дома № 20д Анастасия Ругаева.

В полицию по поводу действий Белесикова поступили десятки заявлений. Кому-то заливали клеем замки, другим бросали кирпич в окно, у Анастасии Ругаевой, после того как она активно выступила против действий застройщика, 5 апреля украли инвалидную коляску. По данному факту возбудили уголовное дело, только виновных так и не нашли. Так же и с остальными правонарушениями: «дела» есть, а виновных — нет. Жильцы признались, что не чувствуют защиты со стороны властей.

— Белесиков ведет себя как царь и бог. Чувствует свою полную безнаказанность! Что нам делать дальше? Так же жить невозможно! — пожаловался Сергею Власову житель дома Виктор Гарбузов.

Мужчину больше всего возмущает, что застройщик издевается над его почти 90-летней матерью.

— Маме ходить сложно. Я вынужден ей врать, что ворота сломались, поэтому машина во двор заехать не может. Ей приходится преодолевать большие по стариковским меркам расстояния, и каждый раз это мука. Белесиков не пускает, понятно, не только мою машину, но и остальных жильцов. Некоторые ребята с ним воюют и не платят коммуналку. Я же оплачиваю все! Началось с того, что я подал на него в суд за возврат денег за парковку, и с тех пор он издевается над моей мамой, — рассказал Виктор.

«Скоро будем платить за воздух!»

Никита Глухов, еще один жилец, пришедший на прием к Сергею Власову, заявил, что проблемы в их доме есть у всех:

— Недавно мне нужно было занести в дом диван. Его пришлось тащить от шлагбаума — машину с грузчиками внутрь не пустили. Белесиков за каждое движение с жильцов требует денег. Скоро, наверное, дойдет до того, что дышать можно будет только за деньги.

Покупку жилья в доме № 20д Никита назвал самой большой неудачей в своей жизни.

— Мы обратились к Сергею Власову с коллективным письмом с просьбой оградить нас от действий застройщика, его подрядчиков, представителей ТСЖ. Мы боимся этих людей, потому что они оказывают на нас давление. Кому-то просто на словах угрожают, кому-то делают гадости. Второе наше заявление касается того, что у нас есть придомовая территория, которая не относится к спорному замощению, — это детская площадка. И к ней жильцы дома тоже не имеют доступа. У нас нет ключа от третьей калитки, и зайти туда мы не можем уже почти год. Полиция нам заявила, что она ищет собственника этого забора, чтобы решить вопрос об открытии калитки. Наше ТСЖ над нами издевается и предлагает... купить забор, чтобы иметь возможность открывать калитку, — поделился с журналистами «Семерочки» Никита Глухов.

«Закройте» его!

Сергей Власов заявил, что разобраться с тем, что творится на Большой Стрелецкой, 20д, теперь дело принципа — для полиции и для него лично.

— Власов пообещал, что уже в пятницу, 26 июля, Белесикова вызовут и сделают ему предупреждение. Хотя, на мой взгляд, в отношении него нужно возбудить уголовное дело и, пока ведется следствие, «закрыть» его в СИЗО, чтобы он не имел больше возможности давить на нас. Это то, о чем мы просили Сергея Власова, — сообщила **Анастасия Ругаева**.

— Надеюсь, поход к Власову не был напрасен, — подытожил **Виктор Гарбузов**.

Начальник управления МВД России по Воронежу Сергей Власов по каким-то причинам не захотел общаться с журналистами «Семерочки», заявив, что на все вопросы он будет отвечать только через официальные запросы. Более того, решительно воспротивился тому, чтобы журналисты присутствовали на приеме граждан. Заместитель начальника ГУ МВД по Воронежской области Вячеслав Кузнецов в аналогичной ситуации, когда к нему на прием пришли потерпевшие от действий «Гауса», был отнюдь не так застенчив. Генерал-майора не смутили журналисты, он не счел их присутствие незаконным и на их вопросы нашел мужество ответить. К слову, после той встречи экс-директора «Гауса» Михаила Швыдченкова арестовали, и дело сдвинулось с мертвой точки.

«Семерочка» внимательно следит за тем, как будет развиваться ситуация с домом без парковки.

ПОДГОТОВИЛИ: **Светлана ТАРАСОВА** // **Виталий ГРАСС** (ФОТО)

КОНТРОЛЬ ЗА СЛИВАМИ

Чтобы победить вонь, на которую воронежцы жаловались с 2018 года, на Левобережных очистных сооружениях опорожняют застоявшиеся иловые карты. На предприятии уже восстановили технологию очистки сточных вод, вскоре возведут цех обезвоживания. О результатах борьбы с неприятным запахом губернатору Александру Гусеву доложили на выездном совещании, которое прошло на предприятии 31 июля.

ИЗ-ЗА ЧЕГО ВОЗНИК НЕПРИЯТНЫЙ ЗАПАХ?

Горожане стали массово жаловаться на неприятный запах в Советском, Левобережном и Центральном районах в 2018 году. Санврачи проверили качество воздуха, но угрозы для здоровья воронежцев не нашли. В ноябре того же года сотрудники Роспотребнадзора пришли к выводу, что проблема — в сточных водах.

Отходы жизнедеятельности, которые поступают на ЛОС, проходят механическую, а затем и биологическую очистку с помощью активного ила. Его избыток отправляют на иловые карты, где осуществляется процесс обезвоживания. Как выяснили специалисты, на ЛОС плохо работала система очистки, а иловые карты застоялись и распространяли неприятный запах.

Еще один фактор — незаконный слив отходов в канализацию, которым занимались некоторые компании. В результате потоки попадали на ЛОС и уничтожали живые бактерии, которые «поедают» вредные вещества в отходах. По словам зампредседателя областного правительства Сергея Честикина, вонь также провоцировали, во-первых, выбросы жильцов частных секторов, у которых нет централизованной канализации, и, во-вторых, стоки промышленных предприятий.

КАКИЕ МЕРЫ ПРИНИМАЮТ?

Опорожнение иловых карт

Иловые карты Левобережных очистных сооружений спустят. А распространяющий неприятный запах осадок вывезут на полигон ООО «Каскад». Осенью 2019-го привезут 4,2 тыс. кубометров ила.

— Продолжается работа по перекачке стоков с первой технологической линии. На наш взгляд, с нарушением графика. Уже должно быть откачано 40% ила, пока только 20%. Вывоз осадка пройдет в сентябре-ноябре 2019 года, — сообщила на заседании руководителя департамента природных ресурсов и экологии Воронежской области **Галина Воробьева.**

«Подселение» живых бактерий

Чтобы восстановить технологию биологической очистки стоков, в июне на ЛОС «подселили» живые бактерии — 250 кубометров активного ила с Правобережных очистных сооружений «РВК-Воронеж». Специалисты департамента экологии отметили, что ил уже работает и жалоб стало меньше.

— С Правобережных очистных сооружений сюда завезли активный ил. Это не так просто: перевезти живой организм из одного места в другое. Мы боялись, что ил может погибнуть, но он прижился и уже работает. Сейчас здесь 11 видов различных бактерий, до этого было от семи до девяти, — рассказал **Сергей Честикин.**

Пока для обеззараживания в иловые карты добавляют специальный раствор. Им успели обработать только десять карт из 21.

Губернатор **Александр Гусев** призвал подчиненных работать на площадке и не прикрываться формальными мерами:

— Мы не должны составлять отчеты только со слов эксплуатирующей организации. Мы договорились, что здесь должны присутствовать наши люди. Вы никогда не определите вещества, которые дают запах. Извините, но пахнут фекалии. Запах такой, что ни один ваш прибор не справится. Договорились, что нужно выходить на площадку и определять, откуда идет запах. Органолептически. А затем думать, что делать, и предлагать решение проблемы. Скорее всего, оставшиеся 11 карт подсушены и уже серьезно не влияют на запах. Тем не менее это нужно проверить.

Контроль за несанкционированными стоками

Автомобили, которые выкачивали канализационные стоки в частном секторе, часто сливали их несанкционированно. В результате на ЛОС попадали отходы неизвестного происхождения.

— На территории города были санкционированные точки сброса, которые контролировали ЛОС и «Росводоканал-Воронеж». И огромное количество несанкционированных. Машина подъезжала к любому канализационному колодцу и производила сброс. Благодаря совместным действиям всех структур удалось взять под контроль перевозчиков, которые этим занимались. Мы их выявили, провели переговоры и перенаправили этот поток на разрешенные точки сброса. Продолжаем искать тех, кто вывозит несанкционированно. Многие частники, которые занимались этим бесконтрольно, обращаются в департамент и просят оформить документы. Хотят перейти из нелегальной работы в легальную, — сообщил Сергей Честикин на совещании.

Мини-лаборатории

— 10 июля мы закрыли точку приема стоков на улице Урывского. Но 80% машин оттуда переехали на точку приема на Лебедева, которую обслуживают ЛОС. Ежедневно туда сливают стоки 50–70 машин. Наши специалисты говорят, что это тоже могло повлиять на возникновение запаха. Учитывая, что увеличение потока машин на этой точке совпало с жалобами горожан. Мы не можем контролировать, что сливают туда нерадивые водители. Естественно, не с санкции ЛОС, — заявил представитель департамента ЖКХ.

Чиновники утверждают, что сложно отследить, кто и где незаконно сливает отходы в канализацию.

— Давайте введем контроль за тем, что сливается. Кто-то должен в электронном виде делать запись в журнале: что сливают, какой автомобиль, время. И если затем начнутся проблемы, мы сможем сделать вывод. Я еще раз прошу создать отдельную бригаду, которая возьмет под контроль несанкционированные сбросы. Выявит предприятия, которые этим занимаются. Надеюсь, вы со всеми потенциальными «загрязнителями» встретились, объяснили им сложность ситуации, предупредили об ответственности и последствиях. Ищите, какие конкретно автомобили сливают, — подытожил Александр Гусев.

Также губернатор поинтересовался, какие шаги предприняли, чтобы привлечь виновных к уголовной ответственности. Сотрудник департамента экологии объяснила, что ущерб уже рассчитали, а документы отправили в московский департамент Росприроднадзора по ЦФО. Когда сумму ущерба согласуют, материалы проверки отправят в прокуратуру.

Строительство цеха обезвоживания

На предприятии построят цех обезвоживания осадков. Руководство ЛОС должно было показать чиновникам техническое задание и проект, однако документы пока не представили.

— Возможно, собственник по какой-то причине считает, что у него нет ресурсов на строительство. Если у него нет желания этим заниматься, пусть сложит с себя бремя ответственности за объект. Те 77 млн рублей, которые в 2010 году отдали за этот объект, вы давно уже возвратили себе. Мы проанализировали вашу инвестиционную программу и понимаем, сколько средств вы не вложили в развитие предприятия. Я прошу представить документы к 5 августа. Мы должны занимать бескомпромиссную позицию. Пусть идут в банк, берут деньги и строят, — заявил губернатор региона Александр Гусев.

ПОДГОТОВИЛИ: **Виктория ЛУШИНА** // **Михаил КИРЬЯНОВ** (ФОТО)

ГРАФИК ОТКЛЮЧЕНИЯ ГОРЯЧЕГО ВОДОСНАБЖЕНИЯ НА АВГУСТ 2019 ГОДА

По данным ПАО «Квадра»

Объекты отключения	Причины	Срок	
		откл.	вкл.
Железнодорожный район:			
ул. Димитрова, 27, 75, 79; Ленинский пр., 124а, 124б, 126, 130, 132; ул. Набережная, 1а	Опрессовка теплотрасс № 1, 3, 17	5.08	9.08
ул. Минская, 1, 1а, 2в, 17/1, 17/2, 19/1, 19/2, 21, 25, 25а, 27, 29, 31, 35; ул. Остужева, 1, 1а, 3, 3а, 5, 5а, 6, 7, 8, 10, 11, 12, 13, 15, 16, 17, 18, 20, 22, 24, 28, 30, 32, 32а, 34, 36, 40, 42, 44, 46, 48, 50; Ленинский проспект, 123, 125, 127, 129, 131, 133, 134, 135, 136, 137, 138, 139, 141, 142, 143, 144, 144а, 145, 146, 147, 148, 149, 150, 151, 152, 153, 154, 155/1, 155/2, 159, 161, 163, 165, 167, 169, 171, 173/1, 173/2, 177, 179, 181, 185, 187, 189, 193, 195, 203, 205, 213, 215; ул. Переверткина, 1/1, 1/2, 1/3, 1/4, 1/6, 1/7, 1/8, 1/9, 1/10, 1/11, 2, 4, 6, 8, 10а, 11, 13, 15, 17, 18, 20, 21, 22, 23, 24, 24а, 26, 27, 28, 29, 30, 31, 31а, 32, 33, 35, 35/1, 37, 38, 39, 41, 42, 42а, 43, 44, 44а, 45, 46, 47, 48/1, 48/2, 49, 51, 52, 54, 56, 58, 60; ул. 25 Января, 2, 2а, 4, 6, 8, 8а, 10, 12, 14, 14а, 16, 18, 20, 20а, 22, 24, 26, 28, 30, 32, 32а, 34, 38, 40, 42, 46, 48, 50, 52, 70, 72; ул. Комсомольская, 27а; ул. Серафимовича, 41а; ул. Старых Большевиков, 2, 14, 16, 18, 20/1, 20/2, 44а; ул. Суворова, 65; ул. Гаршина, 6, 10, 16, 21; ул. Зои Космодемьянской, 7, 9, 11, 13, 15, 19, 27а	Опрессовка теплотрасс от котельной на Ленинском пр., 162к (ремонт)	5.08	9.08
ул. Маршала Одинцова, 2, 4, 13, 15, 19, 21, 21а, 23, 25, 27; Ленинский пр., 223, 227; ул. Архитектора Троицкого, 3, 5, 8; ул. Богдана Хмельницкого, 19а, 20/1, 30а, 50б, 54б, 64, 66, 68; ул. Артамонова, 2а, 6а, 7, 8а, 9, 16, 20, 22, 24, 26, 30а, 34а, 36, 38а, 38в, 40, 42; ул. Суворова, 116, 116а	Опрессовка теплотрасс от котельной на ул. Богдана Хмельницкого, 79к	12.08	16.08
Левобережный район:			
Ленинский пр., 3/2, 7/2, 7/3, 7/4, 10а, 11, 16/2, 21, 25/1, 32, 34, 39, 43, 45а, 49, 59а, 61а, 65, 71, 71а, 73, 73а, 75, 77, 96а, 96б, 100б, 105/2, 117, 117а; наб. Авиастроителей, 4, 12, 14, 16, 18, 20, 20а, 22, 24, 26, 28, 28а, 38, 42, 44; ул. Циолковского, 5а, 7/1, 7/2, 8; пер. Ольховый, 2а, 2б, 2в, 2г, 2д, 2ж, 2з, 2е, 9, 9а, 9б, 11, 13; пер. Парашютистов, 4, 10; пер. Гвардейский, 2, 4; ул. МОПРа, 2а, 8б, 12а, 12б, 15, 15/1, 18б; 19/1, 75; ул. Нижняя, 73; ул. Ленинградская, 26а, 55а, 68, 82в, 104, 108, 110, 114, 116а, 116б, 134, 136а, 136б; ул. Димитрова, 2, 2а, 4, 6, 8, 56а, 70, 72, 74; Спорт. набережная, 3, 4, 6, 7, 11, 13, 19, 23, 23б; ул. Ст. Большевиков, 90, 92, 92а, 94, 96; ул. Ильича, 53, 55, 59, 61, 65, 67, 126, 128, 130, 132, 150; ул. Порт-Артурская, 19, 21; ул. Брусилова, 3в; ул. Г. Стратосферы, 1, 9а; ул. Кулибина, 13а; ул. Меркулова, 1, 2, 4, 5; ул. Р. Беляевой, 2, 4, 6; ул. Циолковского, 19; ул. П. Осипенко, 19, 24;	Опрессовка теплотрасс № 1, 3, 17	5.08	9.08
ул. Менделеева, 4а, 25; ул. Цимлянская, 1, 8; пер. Цимлянский, 8а; ул. Волго-Донская, 13, 16, 32; ул. Костромская, 12, 13; ул. Ростовская, 34, 50/3, 53, 53а, 58/1, 58/3, 58/4, 58/5, 58/7, 58/8, 58/10, 58/12, 58/17, 58/18, 58/19, 58/20, 58/21, 58/22, 58/23, 59, 59а, 61, 66, 68, 69, 70, 71, 72, 73, 73а, 74, 76, 80, 80а, 84, 86, 100, 100б; ул. Новосибирская, 16, 17, 19, 20, 24, 26, 27, 28, 29, 31, 32, 33, 33а, 34, 36, 43, 43а, 45, 53, 55, 59, 61, 61а, 66; ул. Танеева, 6, 8, 9, 10, 12; ул. Ярославская, 20, 21, 23, 24, 28; ул. Саврасова, 2; ул. Лихачева, 21, 25; ул. Корейская, 6, 6а; ул. Чебышева, 1, 1а, 2, 2а, 3, 6, 6а, 8, 8а, 10а, 11, 12, 14, 16, 20, 22, 24; ул. Корольковой, 10/2, 10/5, 20	Опрессовка теплотрасс № 5, 8	12.08	16.08
ул. Иркутская, 15а; ул. Писарева, 1а, 3а, 11а, 13а, 17а, 17б, 17в, 19а; ул. Циолковского, 31, 129, 113/1, 113/2, 113/3, 113/4; ул. Баррикадная, 19, 26, 28, 29а, 30, 35, 37, 41; ул. Туполева, 13, 15а, 15б, 17, 19, 21, 22, 23, 24, 25, 27, 28, 29, 31б, 38; ул. Айвазовского 2а	Опрессовка теплотрасс от котельной на ул. Туполева, 31к	12.08	16.08
ул. Волгоградская, 3, 5, 7, 33; ул. Димитрова, 102, 137; ул. Обручева, 16; ул. Ржевская, 9, 9а	Опрессовка теплотрасс от котельной на ул. Волгоградская, 39л	5.08	9.08
Советский район:			
ул. Г. Сибиряков, 1, 3, 5, 7, 8, 9, 10, 12, 13, 14, 15, 15а, 16, 18, 19, 20, 23, 24, 25, 27, 28, 29, 30, 30а, 31, 32, 33/1, 33/2, 34, 35, 36, 36а, 37, 38, 39, 40, 41, 41а, 42, 43, 44, 45, 46, 47, 48, 49, 50, 51, 52, 53, 54, 55, 55а, 57, 59, 61, 63, 65, 67, 67а, 69, 73, 75, 77, 79, 81, 83, 85, 87, 89, 91, 93, 97, 99, 101, 103, 105; ул. О. Дундича, 1, 3, 7, 9, 11, 15, 17, 21; пр. Патриотов, 1, 2, 2а, 4, 6, 7б, 8, 8а, 10, 12, 14, 16, 18, 20, 22, 24, 26, 28, 30, 32, 34, 36, 38; ул. Молодогвардейцев, 4, 7, 8, 10, 11, 11а, 12, 13, 14, 15, 16, 19, 20, 21, 22, 23; ул. Ю.-Моравская, 2, 4, 6, 8, 10, 12, 12а, 14, 16, 20, 22, 24, 26; ул. Путиловская, 1, 3, 5, 5а, 9, 9а; ул. Кривошеина, 60, 62, 66, 68, 70, 72; ул. Домостроителей, 2, 4, 6, 7а, 8, 9а, 10, 12, 14, 14а, 20, 75, 77, 79; ул. Маршака, 2, 3, 4, 5, 6, 7, 8, 9, 10, 11, 13, 16, 17, 18, 19, 20, 21, 22, 23, 24, 26, 28, 30; ул. Пешестрелецкая, 58/1, 58/2, 58/3, 64, 66, 79а, 83, 91, 98, 100, 100а, 111, 141, 143, 145, 147, 151, 153, 155, 157, 159, 161, 163, 165; ул. Ю. Янониса, 1, 2, 3, 5, 6а, 7, 9, 9а, 10/2, 11, 11а, 12, 12а, 14, 14а, 15, 16, 17, 17а, 18, 22, 24; ул. Дорожная, 1, 7а; ул. Ворошилова, 38а, 48а, 50; б. Пионеров, 9, 10в, 15, 17, 17б, 19а; ул. Космонавтов, 22а	Опрессовка теплотрасс № 9, 10	29.07	2.08
ул. Краснозвездная, 2, 4, 6, 8, 10, 10а, 12, 14, 16, 18, 22, 24, 26, 28, 32, 36, 38, 40, 42; ул. Шендрикова, 1, 2, 3, 5, 9, 10, 12, 13, 14, 15; ул. Ю.-Моравская, 9, 11, 13, 15, 15а, 15б, 17, 19, 19а, 21, 25, 27, 28, 29, 30, 31, 33, 34, 35, 36, 38, 40, 42, 44, 46, 50/1, 50/2, 50/3, 50/4, 50/5, 52, 54, 56, 58, 60, 62, 64, 66, 68, 68/1, 70, 72, 74; ул. Генерала Пехоровича, 1, 1а, 2, 3, 4, 5, 6, 7, 8, 9, 10, 11, 12; ул. Л. Шевцовой, 1, 3, 5, 5/1, 9, 11, 13, 15, 17, 17а, 19, 21, 25, 27, 29; ул. Путиловская, 2/1, 2а, 7, 11, 13, 13а, 15, 15а, 17; ул. О. Дундича, 23, 25; пр. Патриотов, 4а, 31, 31/1, 31/2, 40, 50, 50а, 50б, 50в, 51, 57, 59, 61; ул. Космонавта Комарова, 2, 3, 4, 5, 6, 7, 8а, 8б, 10, 11, 12, 13, 14, 16; пер. Земнухова, 18а, 20а; б. Фестивальный, 1а, 7а, 11а, 15а, 19а, 23а, 25а; ул. Антокольского, 2, 4, 6, 8, 10; ул. Магнитогорская, 57, 58в	Опрессовка теплотрасс от котельной на ул. Л. Шевцовой, 30к	5.08	9.08
ул. Теплоэнергетиков, 3, 5, 7, 8, 9, 10, 11, 12, 13, 15, 15б, 15в; ул. Курчатова, 14, 16, 18, 20, 21, 22, 22а, 22б, 24, 26, 28, 28а, 32а, 36, 36а, 36б, 36в, 36г, 36д, 36е, 36и, 36л; ул. Междуреченская, 1а, 1б, 1в, 1г, 1д, 1е, 1ж, 1и, 13; ул. Острогожская, 168/2, 168/3, 168/4, 168/5, 168/у, 168/р	Опрессовка теплотрасс от котельной на ул. Курчатова, 24б	12.08	16.08
Коминтерновский район:			
ул. Шишкова, 1, 4, 4а, 6, 8; ул. Л. Рябцевой, 28, 28а, 28б, 50; пр. Труда, 4а, 6, 6/3, 6/4, 6/5, 8, 8а, 8б, 8в, 72, 74, 151, 155, 157, 159; ул. 9 Января, 87, 110; ул. Карпинского, 1, 2, 3, 4, 5; ул. Генращенко, 1, 3, 4; ул. Загородная, 7, 7а, 15; ул. Керамическая, 31, 33, 42; ул. Подклетенская, 19, 21; пер. Политехнический, 1, 2, 3, 10; пер. Автогенный, 9, 11а, 21; ул. Багрицкого, 1; ул. Машиностроителей, 13/1, 45; ул. Электросигнальная, 4; ул. Красных зорь, 38; ул. Солнечная, 10, 23, 27; проезд Ясный, 4; Московский пр., 28, 30; ул. 45-й Стр. Дивизии, 22б, 22ба, 22бв, 22бд, 247/1, 247/2, 247/3, 247г, 247е, 247и, 251а, 251д, 253, 259/1, 259/2, 259/4, 259/5, 259/6, 259/7, 259/8, 259/9, 259/10, 259/11, 259/12, 263, 265, 265а, 267, 269, 271, 273, 275, 275б, 277, 281а, 283, 285; ул. 9 Января, 211, 213, 217, 231е, 231д, 233а, 233б, 233в, 233в, 233ж, 233/8, 233/9, 233/12, 233/13, 233/14, 233/15, 233/16, 233/17, 233/18, 233/19, 233/20, 233/21, 233/22, 233/23, 233/24, 233/26, 233/27, 233/28, 233/32, 254, 256, 258, 262/1, 262/2, 262/6, 262/3, 264, 264а, 266, 270, 270а, 270б, 272, 272б, 274, 276, 278, 280, 282, 282а, 284, 286, 286а, 286б, 288, 292, 294, 294а, 298, 298а, 300, 300б, 300/1, 300/2, 300/3, 300/4, 300/5, 302; ул. Беговая, 203а, 219д, 219е, 219ж, 219/1, 219/2, 219/3, 223в, 223/1, 223/2, 223/4, 225, 225а, 225в; ул. А.-Овсеенко, 1, 1в, 7л, 9, 11, 13; пер. Рамонский, 2; пер. Аннинский, 1а	Опрессовка теплотрасс № 6, 13, 14	5.08	9.08
б. Победы, 1, 3, 7, 8, 9, 10, 12, 13, 15, 15а, 16, 17, 18, 18а, 19, 20, 21, 23а, 22, 24, 25, 26, 28, 29а, 31, 33, 35, 36, 37, 39, 41, 41а, 42, 43, 44, 46, 46б, 45а, 47, 48а, 49, 50, 50а, 50б, 50в, 51, 51а; ул. Г. Лизюкова, 26, 3, 6, 8, 8а, 9, 10, 12, 14, 16, 17, 18, 21, 23, 25, 28, 27, 29, 31, 32, 34, 35, 36, 36а, 37, 38, 39, 40, 42а, 43, 44, 46, 46а, 47, 49, 51, 53, 54, 55, 56, 57, 59, 61, 61в, 63, 65, 66, 66а, 67, 69, 69а, 70, 70а, 71, 72, 73, 75, 76, 76а, 77, 78, 79, 80, 83, 85, 89, 91, 91а, 91б, 93, 93а, 95, 97, 99, 101, 103, 105; ул. Жукова, 3, 4, 5, 5а, 6, 7, 8, 9; ул. 60-й Армии, 1, 2, 3, 4, 5, 6, 8, 9, 11, 15, 17, 21, 22а, 22б, 23, 25, 26, 27, 29, 29а, 31; Московский пр., 82, 85, 90, 90/1, 90а, 91, 92, 92а, 92б, 93, 93/2, 94, 95, 96а, 97а, 98, 99, 100, 101, 102, 104, 104а, 104б, 104в, 105, 109, 109/1, 109а, 110а, 110б, 110г, 110д,110е, 110и, 110л, 111, 112, 113, 114; ул. Шишкова, 73, 75, 95, 95а, 97, 99, 101, 103, 103а, 105, 105а, 107, 107а; ул. Хользунова, 10, 106, 12, 38, 38/1, 38/3, 38/4, 38/10, 40а, 40б, 40в, 40г, 40д, 42 (общ.), 42д, 44 (общ.), 46 (общ.),48, 50 (общ.), 54, 58, 60, 60б, 64, 64а, 66, 68, 70а, 72, 72а, 72б, 74, 76, 80, 82, 84, 88, 92, 94, 96, 98, 99, 98в, 100, 100в, 102, 102в, 107, 108, 109, 110, 110а, 110в, 111, 112, 112а, 113, 114, 115, 116, 117, 118, 119, 121, 123, 125; ул. Вл. Невского, 1, 1а, 1в, 3, 4, 7, 8, 9, 9а, 10, 12, 12а, 13, 13б, 13в, 15, 15а, 16, 17, 18, 19а, 20, 22, 22/1, 24, 25/1, 25/2, 25/3, 25/4, 25/5, 25/6, 25/9, 25/10, 26, 28, 30, 32, 34, 34а, 35, 36, 36а, 38а, 38б, 40, 44, 46, 46/2, 46/3, 46/4, 49; ул. А.-Овсеенко, 15, 19, 21, 23, 23а, 25а, 29, 31, 31а, 35в, 48а; ул. Новгородская, 121, 125, 127, 129, 131, 133, 135, 137, 139, 141; пер. Ученический, 5; ул. 60 лет ВЛКСМ, 5, 7, 9, 11, 13, 15, 21, 23, 25, 29; ул. Беговая, 128, 130, 132, 134, 136, 138, 138а, 140, 142, 144, 148, 150, 152, 156, 158, 160, 162, 166, 168, 170, 172; ул. 45-й Стр. Дивизии, 249/1, 249/2	Опрессовка теплотрасс № 12, 15	12.08	16.08
ул. 60-й Армии, 28 35 37; ул. Вл. Невского, 25/7, 25/8, 27, 31, 31а, 31б, 33, 33а, 35, 35а, 37, 38, 38/2, 38/3, 38в, 38г, 38д, 38е, 39б, 39г, 47, 48, 48е, 48г, 49, 51, 53, 55а, 55, 57, 59, 61, 63, 65, 65а, 67, 69, 71, 79, 81, 81а, 83, 85, 85а, 85б; ул. Мордасовой, 3, 3а, 5, 7, 7а, 9, 9а, 11а, 13, 15; Московский пр., 117а, 117б, 117в, 119, 123, 125, 127, 131а, 1316, 131в, 133, 137, 141; ул. Шукшина, 13, 15, 17, 25, 29, 31; ул. Маршала Жукова, 10, 12, 16, 18, 20, 22, 24, 26; б. Победы, 2, 4, 6; ул. А.-Овсеенко, 33	Опрессовка теплотрасс от котельной на ул. Владимира Невского, 25к	7.08	13.08
ул. Хользунова, 3, 5, 7, 9, 13, 15, 17, 19, 21, 21а, 23, 23а, 25, 29, 31, 33, 35, 37, 39, 41; пер. Ученический, 1; ул. 45-й Стр. Дивизии, 104, 106, 108, 125, 127; пер. Славы, 1а, 3а, 5; пер. Ботанический, 47а; ул. Беговая, 2/1, 4/1, 6/1, 6/2, 6/3, 6/4, 8/1, 8/2, 8/3, 10/2, 10/3, 10/4, 10/5; Московский пр., 44а; ул. Шишкова, 57, 61, 63, 65, 67, 69, 71	Опрессовка теплотрасс от котельной в пер. Ботанический, 45к	12.08	16.08
ул. Советская, 53; ул. Транспортная, 79, 81, 83	Плановый останов котельной в пер. Бурденко, 1к [ремонт]	6.08	19.08
ул. Брянская, 15, 17, 19, 21, 23, 25	Плановый останов котельной на ул. Брянская, 17к [ремонт]	6.08	19.08
Ленинский район			
ул. Челюскинцев, 84, 84а, 88, 101а, 101б, 101в, 136а; ул. 20-летия Октября, 64, 66, 66а, 75, 76, 77, 77а, 78, 81, 88е, 91; ул. Гродненская, 2; ул. Ворошилова, 1в, 1г, 1д, 1/3, 1/4; ул. Краснознаменная, 10, 12, 15; ул. Платонова, 7; ул. Свободы, 10, 31; ул. Кольцовская, 70; ул. Куцыгина, 6, 21, 27; ул. Красноармейская, 17, 27, 60; ул. Станкевича, 38, 40; ул. Кирова, 8, 10, 22, 24; ул. Пушкинская, 41, 45; ул. Плехановская, 8	Отключение т/трассы № 4 [ремонт]	13.08	26.08
ул. Моисеева, 75	Плановый останов котельной по ул. Моисеева, 75 [ремонт]	30.07	12.08
Центральный район			
ул. Ф. Энгельса, 24а, 25б, 34, 33е; ул. Комиссаржевской, 15; ул. К. Маркса, 45а, 74, 76, 98; ул. 25-го Октября, 15, 31, 41а; ул. Никитинская, 7, 16а; ул. Студенческая, 34	Отключение т/трасс №№ 7, 11 [ремонт]	13.08	26.08
ул. Кольцовская, 8	Плановый останов котельной. Революции проспект, 10/12 [ремонт]	6.08	19.08

АФИША 7

СЕМЬ СОБЫТИЙ, КОТОРЫЕ «СЕМЕРОЧКА» РЕКОМЕНДУЕТ ПОСЕТИТЬ В ВЫХОДНЫЕ

ЭКСКУРСИЯ ДЛЯ ЛЮБИТЕЛЕЙ БОТАНИКИ 6+

музей-заповедник «Дивногорье» в Лискинском районе (около 140 км от Воронежа)

3 августа в **12.00**

380 рублей для взрослых, для школьников, студентов и пенсионеров — льготы

Музей-заповедник пригласил любителей ботаники на экскурсию «Степная флора Дивногорья». Кандидат биологических наук, старший научный сотрудник музея Ирина Шилова проведет трехчасовую прогулку по заповедным местам, расскажет о дивногорских растениях и их свойствах.

ПРОБЕЖКА СО СБОРОМ МУСОРА 0+

Адмиралтейская площадь

4 августа в **11.00**

бесплатно

Воронежцев позвали на плоггинг — акцию, которая совмещает пробежку и сбор мусора. «Уборка на бегу» пройдет на территории, ограниченной Адмиралтейской площадью и Чернавским мостом. На акции планируют объединить тех, кто хочет сделать город чище, а заодно сбросить пару килограммов: за счет приседаний и наклонов за мусором плоггинг сжигает намного больше калорий, чем обычный бег. С собой рекомендуют взять перчатки и мусорные мешки. Одеваться лучше в удобную спортивную форму, не сковывающую движений. Все собранные отходы сдадут на переработку.

МАТЧ «ФАКЕЛА» 0+

Центральный стадион профсоюзов (ул. Студенческая, 17)

3 августа в **18.00**

100–250 рублей

В субботу «Факел» сыграет с «Мордовией». После трех поражений в пяти стартовых турах первенства ФНЛ воронежцам нужно выбираться из ямы — с каждым проигрышем игрокам становится все тяжелее психологически. Нестабильная команда из Саранска сейчас лучший соперник, чтобы наконец-то прервать череду неудач.

Обращаем ваше внимание, что в афише могут произойти изменения уже после выхода газеты. Уточняйте место и дату проведения того или иного мероприятия у организаторов.

ЗАПОВЕДНЫЙ ВОРОНЕЖ

ГОРОДСКОЙ ПЛЕНЭР 16+

сбор участников **в сквере Ученых у главного корпуса ВГУ** (Университетская пл., 1)

3 августа в **15.00**

бесплатно

На пленэр «Заповедный Воронеж» пригласили художников и любителей живописи. Цель акции — привлечь внимание общественности к необходимости благоустройства исторической части города. Перед началом мероприятия историк Владимир Размустов и краевед Ирина Лысикова проведут экскурсию по знаковым историческим местам, еще сохранившимся в центре Воронежа. Во время экскурсии художники смогут выбрать понравившиеся дома, улицы и другие локации для зарисовок. Сам пленэр продлится около 2,5 часов. Лучшие работы, созданные на акции, будут отобраны для итоговой выставки, которая пройдет осенью. С собой необходимо взять любые материалы для рисования.

ФИЛЬМ О СКУЛЬПТОРЕ БЕРНИНИ 12+

кинотеатр «Спартак» (пл. Ленина, 13)

3 августа в **15.00**

300 рублей

В рамках проекта «Музей в кино» на большом экране покажут документальный фильм о знаменитом итальянском скульпторе Джане Лоренцо Бернини, который считается создателем стиля барокко. Лента расскажет о главных шедеврах Бернини, хранящихся в собрании галереи Боргезе в Риме: «Аполлон и Дафна», «Похищение Прозерпины», «Давид» и других. Фильм демонстрируется на русском языке.

ВЫСТАВКА КУКОЛ 0+

библиотека им. Никитина (пл. Ленина, 2), холл второго этажа

до **17** сентября

бесплатно

В Никитинке начала работу выставка «Кукольная история». Экспозицию составили русские народные куклы (матрешки и глиняные игрушки), интерьерные, мультипликационные, сувенирные куклы, тряпичные и вязаные игрушки, куклы в костюмах, авторские куклы и игрушки ручной работы. Выставка дополнена книгами о народной игрушке и мастерах-игрушечниках Воронежской области. Также в экспозицию вошли открытки советской эпохи с изображением всевозможных кукол.

ВЫСТАВКА «АЛЬБОМ РУССКОЙ ПУТЕШЕСТВЕННИЦЫ XIX ВЕКА» 6+

музей-усадьба Дмитрия Веневитинова (с. Новоживотинное, ул. Школьная, 18), около 40 км от Воронежа

до **25** августа

60–240 рублей

Посетители выставки увидят альбом, принадлежавший неизвестной молодой девушке, путешествовавшей с семьей по местам служебных поездок отца из Москвы в Нижний Новгород и Астрахань. Альбом неизвестной путешественницы заполнен стихотворениями и рисунками, которые оставляли для нее друзья и знакомые, в том числе представители известных дворянских родов Вяземских, Раевских, Толстых, а также дворяне иностранного происхождения: Мазараки, Севенарды, Соважи.

ПЕРВЫЙ КАНАЛ

5.00, **9.25** «Доброе утро»
9.00, **12.00, 15.00, 3.00** Новости 12+
9.55 «Модный приговор» 6+
10.55 «Жить здорово!» 16+
12.15, **17.00, 18.25, 1.10, 3.05** «Время покажет» 16+
15.15 «Давай поженимся!» 16+
16.00 «Мужское / Женское» 16+
18.00 Вечерние новости 12+
18.50 «На самом деле» 16+
19.50 «Пусть говорят» 16+
21.00 «Время» 12+
21.30 Сериал «ЭКСПРОПРИАТОР» 16+

23.30 «Эксклюзив» 16+

РОССИЯ-1

5.00, **9.25** «Утро России»
***5.07,** **5.35, 6.07, 6.35, 7.07, 7.35, 8.07, 8.35, 11.25, 14.25, 17.00, 20.45** «Местное время». «Вести-Воронеж» 12+
9.00, **11.00, 14.00, 20.00** «Вести» 12+
9.55 «О самом главном» 12+
11.45 «Судьба человека» 12+
12.50, **18.50** «60 минут» 12+
14.45 «Кто против?» 12+
17.25 «Андрей Малахов. Прямой эфир» 16+
21.00 Сериал «РАЯ ЗНАЕТ ВСЕ!» 12+
0.00 Сериал «ДОКТОР РИХТЕР» 16+
2.15 Сериал «МОСКОВСКАЯ БОРЗАЯ — 2» 16+
4.10 Сериал «СЕМЕЙНЫЙ ДЕТЕКТИВ» 12+

НТВ

5.10, **3.30** Сериал «КОДЕКС ЧЕСТИ» 16+
6.00 «Утро. Самое лучшее» 16+
8.05 Сериал «МУХТАР. НОВЫЙ СЛЕД» 16+
10.00, **13.00, 16.00, 19.00** «Сегодня» 12+
10.20 Сериал «ЛЕСНИК» 16+
13.25 «Обзор. Чрезвычайное происшествие» 16+
14.00, **16.25, 19.40** Сериал «ШЕФ» 16+

23.25 Сериал «СВИДЕТЕЛИ» 16+
1.20 Сериал «ПАУТИНА» 16+
3.10 «Их нравы» 0+

СТС

6.00, **4.45** «Ералаш» 0+
6.25 «Да здравствует король Джулиан!» 6+
7.10 «Приключения Вуди и его друзей» 0+
7.30 «Детский КВН» 6+
8.30 «Уральские пельмени». Смехbook» 16+
10.25 Мультфильм «Семейка Крудс» 6+
12.20 Худ. фильм **«ПАДЕНИЕ ЛОНДОНА»** 16+
14.15 Сериал «ИВАНОВЫ-ИВАНОВЫ» 16+
18.35 Худ. фильм **«ИНОПЛАНЕТНОЕ ВТОРЖЕНИЕ. БИТВА ЗА ЛОС-АНДЖЕЛЕС»** 16+
21.00 Худ. фильм **«СКАЛА»** 16+
23.45 Худ. фильм **«ВОЙНА МИРОВ»** 16+
2.00 Худ. фильм **«ВОЙНА НЕВЕСТ»** 16+

ТНТ

7.00 «ТНТ. Gold» 16+
9.00, **12.30, 23.00** «Дом-2» 16+
11.30 «Бородина против Бузовой» 16+
13.30 Сериал «САШАТАНЯ» 16+
15.00 Сериал «УНИВЕР» 16+
17.00 Сериал «ИНТЕРНЫ» 16+
20.00 Сериал «ОЛЬГА» 16+

21.00 «Где логика?» 16+
22.00 «Однажды в России» 16+
1.05 «Stand up» 16+
3.00 «Открытый микрофон» 16+

РЕН ТВ

5.00, **9.00** «Военная тайна» 16+
6.00, **15.00** «Документальный проект» 16+
7.00 «С бодрым утром!» 16+
8.30, **12.30, 16.30, 19.30, 23.00** Новости 16+
12.00, **16.00, 19.00** «112» 16+
13.00, **23.25** «Загадки человечества» 16+
14.00 «Невероятно интересные истории» 16+
17.00 «Тайны Чапман» 16+
18.00 «Самые шокирующие гипотезы» 16+
20.00 Худ. фильм **«МЫ ИЗ БУДУЩЕГО»** 16+
22.30 «Водить по-русски» 16+
0.30 «Анекдот-шоу» 16+
1.00 Сериал «СПАРТАК» 18+
2.45 Худ. фильм **«ДЕЛО ХРАБРЫХ»** 16+
4.50 «Засекреченные списки» 16+

ТВ-ГУБЕРНИЯ

5.00, **7.30, 9.30** «Утро вместе» 12+
7.00, **9.00, 12.00, 14.00, 16.00, 19.30, 21.30, 2.30** Губернские новости 12+
11.00, **0.30** «Лубянка-17» 16+
11.45, **14.30, 4.45** «Просто жизнь» 12+
12.15 «Формула здоровья» 12+
12.45 «Адрес истории» 12+
13.00, **3.45** «Марафон» 12+
14.45, **15.00, 15.15** «День вместе» 12+
16.30 «Ремонт по-честному» 16+
17.15 «Заметные люди» 12+
18.00 «4-я студия» 12+
19.00, **21.15, 2.15** «Мастера» 12+
19.15, **22.00, 3.00** «Полицейский вестник» 12+
20.00, **22.15, 3.15** «Область спорта» 12+
20.15, **1.15** «Такие разные» 12+
22.30, **3.30** «Агентство хороших новостей. Мир» 12+
22.45 Худ. фильм **«ПАРУСА МОЕГО ДЕТСТВА»** 12+

0.00 «Ты в эфире». Лучшее» 6+

ТВЦ

6.00 «Настроение» 12+
8.00 «Ералаш» 6+
8.20 Худ. фильм **«ДЕЛО РУМЯНЦЕВА»** 0+
10.15 «Георгий Юматов. О герое былых времен» 12+
11.30, **14.30, 17.50, 22.00, 0.00** «События» 12+
11.50 Сериал «ОНА НАПИСАЛА УБИЙСТВО» 12+
13.40 «Мой герой. Владимир Симонов» 12+
14.50 «Город новостей» 12+
15.05 Сериал «ОТЕЦ БРАУН» 16+

16.55 «Естественный отбор» 12+
18.20 Сериал «ЖЕНЩИНА В БЕДЕ» 12+
20.05, **1.45** Сериал «ВСКРЫТИЕ ПОКАЖЕТ» 16+
22.30, **3.30** «Траектория силы» 16+
23.05 «Знак качества» 16+
0.35 «Петровка, 38» 16+
0.55 «90-е. Бомба для «афганцев» 16+

ЗВЕЗДА

6.10 Худ. фильм **«КАЖДЫЙ ДЕСЯТЫЙ»** 12+
7.35, **8.20, 10.20, 13.15, 14.05** Сериал «ДЕСАНТУРА. НИКТО, КРОМЕ НАС» 16+
8.00, **13.00, 18.00, 21.50** Новости дня 12+
10.00, **18.35** «Дневник АрМИ» 12+
14.00 Военные новости 12+
19.10 «История вертолетов»
20.00 «Загадки века. Покушение на вождя» 12+
20.55 «Загадки века. Йозеф Менгеле. Доктор-смерть» 12+
22.00 «Загадки века. Зоя Федорова. Жизнь за бриллианты» 12+
23.00 Танковый биатлон. Индивидуальная гонка
2.00 Худ. фильм **«ЖИЗНЬ И УДИВИТЕЛЬНЫЕ ПРИКЛЮЧЕНИЯ РОБИНЗОНА КРУЗО»** 0+
3.30 Худ. фильм **«ПОДКИДЫШ»** 0+
4.40 Худ. фильм **«ЕСЛИ ВРАГ НЕ СДАЕТСЯ...»** 12+

КУЛЬТУРА

6.30 «Пешком...»
7.00 «Предки наших предков»
7.45 «Легенды мирового кино»
8.10 Худ. фильм **«ОШИБКА ИНЖЕНЕРА КОЧИНА»**
10.00, **15.00, 19.30, 23.15** Новости культуры 12+
10.15, **21.00** «Олег Табаков. В поисках радости. Театральная повесть в пяти вечерах»
11.00 Сериал «СИТА И РАМА»
12.35 «Линия жизни»
13.30 «Тайны кремлевских протоколов. Валентин Фалин»
15.10 Спектакль «Женитьба»
17.45 «Игорь Костолевский. Быть кавалергардом»
18.25, **0.20** VII Международный конкурс оперных артистов Галины Вишневской
19.45 «Ваша внутренняя рыба»
20.45 «Спокойной ночи, малыши!»
21.40 «Первые в мире»
21.55 Сериал «МУР. 1942»
22.45 «Голландские берега. Умная архитектура»
23.35 «Николай Федоренко. Человек, который знал...»
1.25 Сериал «В ЛЕСАХ И НА ГОРАХ»

КАРУСЕЛЬ

5.00 «Ранние пташки» 0+
6.55, **7.30** «Чик-зарядка» 0+
7.00 «С добрым утром, малыши!» 0+
7.40 «Мончичи» 0+
8.25 «Пластилинки» 0+
8.30 «Летающие звери» 0+
9.15 «Говорящий Том: Герои» 0+
9.20 «Magic English» 0+
9.45 «Непоседа Зуу» 0+
10.25 «Деревяшки» 0+
11.20 «Робокар Поли и его друзья» 0+
12.15 «Тобот» 0+
13.00 «Три кота» 0+
13.55 «Лего Сити» 0+
14.00 «Навигатор. У нас гости!» 0+
14.10 «Смешарики. ПИН-код» 0+
15.40 «Бобр добр» 0+
16.10 «Мир Винкс» 6+
17.00 «Барбоскины» 0+
17.55 «Аркадий Паровозов спешит на помощь!» 0+
18.00 «Ми-ми-мишки» 0+
19.00 «Томас и его друзья. Большой мир! Больше приключений!» 0+
19.15 «Лунтик и его друзья» 0+
20.20 «Оранжевая корова» 0+
20.30 «Спокойной ночи, малыши!» 0+
20.45 «Джинглики» 0+
22.00 «Губка Боб Квадратные штаны» 6+
22.50 «LBX-битвы маленьких гигантов» 12+
23.35 «Машины сказки» 0+
0.55 «Рэй и пожарный патруль» 0+
2.15 «Шиммер и Шайн» 0+
3.00 «Лентяево» 0+
3.20 «Юко» 0+

МАТЧ!

6.00 «Вся правда про...» 12+
6.30 «Футбольное столетие» 12+
7.00, **7.55, 10.30, 12.55, 15.10, 17.15, 19.15** Новости 12+
7.05, **10.35, 17.20, 23.10** «Все на Матч!» 12+
8.00 «Формула-1». Гран-при Венгрии 0+
10.55 Смешанные единоборства. One FC 16+
13.00, **4.10** Футбол. Лига чемпионов. Жеребьевка раунда плей-офф
13.20, **14.50** «Все на футбол!»
14.30, **4.35** Футбол. Лига Европы. Жеребьевка раунда плей-офф
15.15 Футбол. Международный Кубок чемпионов. «Тоттенхэм» — «Интер» 0+
18.30 «Профессиональный бокс. Лето-2019. Реванши, нокауты, неожиданные поражения» 16+
19.20 Футбол. Суперкубок Англии. «Ливерпуль» — «Манчестер Сити» 0+
21.40 «Манчестер сити» — «Ливерпуль». Live» 12+
22.00 «Тотальный футбол»
0.00 Худ. фильм **«НИКОГДА НЕ СДАВАЙСЯ — 2»** 16+

ДОМАШНИЙ

6.30 «6 кадров» 16+
6.35 «Удачная покупка» 16+
6.45 «Манекенщицы» 16+
7.45, **5.25** «По делам несовершеннолетних» 16+
8.45 «Давай разведемся!» 16+
9.45, **4.40** «Тест на отцовство» 16+
10.45, **3.00** «Реальная мистика» 16+
12.45, **1.10** «Понять. Простить» 16+
15.05 Сериал «ЧУДО ПО РАСПИСАНИЮ» 16+
19.00 Сериал «РУСАЛКА» 16+
23.05 Сериал «ЛЮБОПЫТНАЯ ВАРВАРА» 16+
1.00 «Крутые вещи» 16+
6.15 «6 кадров» 16+

ПЯТЫЙ КАНАЛ

5.00, **9.00, 13.00, 18.30, 3.20** «Известия» 12+
5.20 Сериал «СТРАХ В ТВОЕМ ДОМЕ» 16+
6.40, **9.25** Сериал «УЛИЦЫ РАЗБИТЫХ ФОНАРЕЙ» 16+
12.35, **13.25** Сериал «ГЛУХАРЬ. ПРОДОЛЖЕНИЕ» 16+

19.00, **0.25** Сериал «СЛЕД» 16+
0.00 «Известия. Итоговый выпуск» 12+
1.10, **3.25** Сериал «ДЕТЕКТИВЫ» 16+

ТВ-3

6.00 Мультфильмы 0+
9.20, **17.35** Сериал «СЛЕПАЯ» 16+
11.00, **16.00** Сериал «ГАДАЛКА» 16+
12.00 «Не ври мне» 12+
15.00 «Мистические истории» 16+
17.00 Сериал «ЗНАКИ СУДЬБЫ» 16+
18.40 Сериал «КОСТИ» 16+
21.15 Сериал «НАПАРНИЦЫ» 12+
23.00 Худ. фильм **«ДРУГОЙ МИР: ПРОБУЖДЕНИЕ»** 16+
1.00 «Нечисть» 12+
5.15 «Две смерти в сумке инкассатора» 12+

ЧЕ

6.00 Мультфильмы 0+
7.30, **19.30** «Дорожные войны» 16+
12.00, **18.30, 0.00** «+100500» 16+
13.00 «Идеальный ужин» 16+
14.00, **21.00** «Решала» 16+
15.00, **23.00** «Опасные связи» 16+
16.30 «Вне закона» 16+
17.30 «Дорога» 16+
1.00 «Дорожные войны. Лучшее» 16+
2.00 «Голые и смешные» 18+
2.30 Сериал «КАК ИЗБЕЖАТЬ НАКАЗАНИЯ ЗА УБИЙСТВО» 18+
3.10 Сериал «ЕВЛАМПИЯ РОМАНОВА. СЛЕДСТВИЕ ВЕДЕТ ДИЛЕТАНТ» 12+

2Х2

6.00 Русские мультфильмы 0+
6.45, **13.55** «Семейный полюс» 16+
7.10, **4.50** «Рассол и Арахис» 16+
7.30, **12.00** «Время приключений» 12+
7.50, **10.35** «Суперкрошки» 12+
8.25, **3.55** «2х2 Music» 16+
8.50, **2.50** «Царь горы» 16+
10.05, **5.35** «Бешеные кролики» 12+
11.05 «Кунг-фу Панда» 12+
11.30 «Вишфарт» 12+
13.00 «Живой среди чужих» 16+
13.25 «Атомный лес» 16+
14.25 «Осторожно, земляне!» 16+
14.55 «Орвилл» 16+
15.50, **20.55** «Гриффины» 16+
16.50 «Американский папаша» 16+
17.45 «Хиты нон-стоп» 16+
19.30, **21.55** «Симпсоны» 16+
22.50 «Подозрительная сова» 16+
23.20 «Рик и Морти» 16+
23.50 Сериал «ПРОПОВЕДНИК» 18+

ПЯТНИЦА

5.00, **4.40** «Половинки» 16+
5.10, **13.00** «Орел и решка» 16+
7.30 «Школа доктора Комаровского» 12+
8.00, **2.05** Сериал «ЗАЧАРОВАННЫЕ» 16+
22.00 Сериал «ДВЕ ДЕВИЦЫ НА МЕЛИ» 16+

23.00 Сериал «ДОКТОР ХАУС» 16+
1.35 «Пятница News» 16+
4.20 «Есть один секрет» 16+

ДНЕМ +19°С | НОЧЬЮ +13°С | ВЕТЕР 4-11 м/с | 740 мм рт. ст. | ВЛАЖНОСТЬ 62 % | ФОН Небольшие возмущения

ПЕРВЫЙ КАНАЛ

5.00, **9.25** «Доброе утро»
9.00, **12.00, 15.00, 3.00** Новости 12+
9.55 «Модный приговор» 6+
10.55 «Жить здорово!» 16+
12.15, **17.00, 18.25, 1.05, 3.05** «Время покажет» 16+
15.15 «Давай поженимся!» 16+
16.00 «Мужское / Женское» 16+
18.00 Вечерние новости 12+
18.50 «На самом деле» 16+
19.50 «Пусть говорят» 16+
21.00 «Время» 12+
21.30 Сериал «ЭКСПРОПРИАТОР» 16+

23.30 «Семейные тайны» 16+

РОССИЯ-1

5.00, **9.25** «Утро России»
***5.07,** **5.35, 6.07, 6.35, 7.07, 7.35, 8.07, 8.35, 11.25, 14.25, 17.00, 20.45** «Местное время». «Вести-Воронеж» 12+
9.00, **11.00, 14.00, 20.00** «Вести» 12+
9.55 «О самом главном» 12+
11.45 «Судьба человека» 12+
12.50, **18.50** «60 минут» 12+
14.45 «Кто против?» 12+
17.25 «Андрей Малахов. Прямой эфир» 16+
21.00 Сериал «РАЯ ЗНАЕТ ВСЕ!» 12+
0.00 Сериал «ДОКТОР РИХТЕР» 16+
2.15 Сериал «МОСКОВСКАЯ БОРЗАЯ» 16+
4.10 Сериал «СЕМЕЙНЫЙ ДЕТЕКТИВ» 12+

НТВ

5.10, **3.35** Сериал «КОДЕКС ЧЕСТИ» 16+
6.00 «Утро. Самое лучшее» 16+
8.05 Сериал «МУХТАР. НОВЫЙ СЛЕД» 16+

10.00, **13.00, 16.00, 19.00** «Сегодня» 12+
10.20 Сериал «ЛЕСНИК» 16+
13.25 «Обзор. Чрезвычайное происшествие» 16+
14.00, **16.25, 19.40** Сериал «ШЕФ» 16+
23.25 Сериал «СВИДЕТЕЛИ» 16+
1.15 Сериал «ПАУТИНА» 16+
3.10 «Их нравы» 0+

СТС

6.00, **4.55** «Ералаш» 0+
6.25 «Да здравствует король Джулиан!» 6+
7.10 «Приключения Вуди и его друзей» 0+
7.30 «Детский КВН» 6+
8.30 «Уральские пельмени». Смехbook» 16+
9.45 Сериал «ВОРОНИНЫ» 16+
14.25 Сериал «ИВАНОВЫ-ИВАНОВЫ» 16+
18.40 Худ. фильм **«ВОЙНА МИРОВ»** 16+
21.00 Худ. фильм **«ВОЙНА МИРОВ 2»** 12+
23.20 Худ. фильм **«И ГРЯНУЛ ШТОРМ»** 16+
1.35 Худ. фильм **«ПЛОХИЕ ПАРНИ»** 18+
3.30 Мультфильм «Норм и несокрушимые» 6+

ТНТ

7.00 «ТНТ. Gold» 16+
9.00, **12.30, 23.00** «Дом-2» 16+
11.30 «Бородина против Бузовой» 16+
13.30 Сериал «САШАТАНЯ» 16+
15.00 Сериал «УНИВЕР» 16+

17.00 Сериал «ИНТЕРНЫ» 16+
20.00 Сериал «ОЛЬГА» 16+
21.00 «Импровизация» 16+
22.00 «Шоу «Студия Союз» 16+
1.05 «Stand up» 16+
3.00 «Открытый микрофон» 16+

РЕН ТВ

5.00, **4.30** «Засекреченные списки» 16+
6.00, **11.00, 15.00** «Документальный проект» 16+
7.00 «С бодрым утром!» 16+
8.30, **12.30, 16.30, 19.30, 23.00** Новости 16+
9.00 «Военная тайна» 16+
12.00, **16.00, 19.00** «112» 16+
13.00, **23.25** «Загадки человечества» 16+
14.00 «Невероятно интересные истории» 16+
17.00, **3.40** «Тайны Чапман» 16+
18.00, **2.50** «Самые шокирующие гипотезы» 16+
20.00 Худ. фильм **«МЫ ИЗ БУДУЩЕГО — 2»** 16+
22.00 «Водить по-русски» 16+
0.30 «Анекдот-шоу» 16+
1.00 Сериал «СПАРТАК» 18+

ТВ-ГУБЕРНИЯ

5.00, **7.30, 9.30** «Утро вместе» 12+
7.00, **9.00, 12.00, 14.00, 16.00, 19.30, 21.30, 2.30** Губернские новости 12+
11.00, **0.30** «Тайны века» 16+
12.15, **14.30** «Полицейский вестник» 12+
12.30, **3.45** «Открытая наука» 12+
13.00, **17.45** «Такие разные» 12+
14.45, **15.00, 15.15** «День вместе» 12+
16.30 «Ремонт по-честному» 16+
17.15, **1.30** «Заметные люди» 12+
18.45, **20.45, 0.00** «Агентство хороших новостей. Мир» 12+
19.00, **21.00, 2.00** «Династия» 12+
20.00, **22.00, 3.00** «Арт-проспект» 12+
20.15, **22.15, 3.15** «Легенды спорта» 12+
22.45 Худ. фильм **«КЛЮЧИ ОТ НЕБА»** 12+

0.15 «Звездное интервью» 12+
4.15 «Мастер-класс» 12+

ТВЦ

6.00 «Настроение» 12+
8.00 «Доктор И...» 16+
8.35 Худ. фильм **«ЖЕНЩИНЫ»** 0+
10.35 «Нина Сазонова. Основной инстинкт» 12+
11.30, **14.30, 17.50, 22.00, 0.00** «События» 12+
11.50 Сериал «ОНА НАПИСАЛА УБИЙСТВО» 12+

13.40 «Мой герой. Ольга Дроздова» 12+
14.50 «Город новостей» 12+
15.05 Сериал «ОТЕЦ БРАУН» 16+
16.55 «Естественный отбор» 12+
18.20 Сериал «ЖЕНЩИНА В БЕДЕ» 12+
20.05, **1.45** Сериал «ВСКРЫТИЕ ПОКАЖЕТ» 16+
22.30, **3.35** «Осторожно, мошенники!» 16+
23.05 «Дикие деньги. Потрошители звезд» 16+
0.35 «Петровка, 38» 16+
0.55 «90-е. Во всем виноват Чубайс!» 16+

ЗВЕЗДА

6.05 Худ. фильм **«БЕРЕМ ВСЕ НА СЕБЯ»** 6+
7.40, **8.20, 10.20, 13.15, 14.05, 2.05** Сериал «МОРСКОЙ ПАТРУЛЬ» 16+

8.00, **13.00, 18.00, 21.50** Новости дня 12+
10.00, **18.35** «Дневник АрМИ» 12+
14.00 Военные новости 12+
19.10 «История вертолетов» 12+
20.00 «Улика из прошлого. Смерть Якова Сталина» 16+
20.55 «Улика из прошлого. Загадки Библии. Наука исследует чудо» 16+
22.00 «Улика из прошлого. Тунгусский метеорит. Секретное оружие Николы Теслы» 16+
23.00 Танковый биатлон. Индивидуальная гонка

КУЛЬТУРА

6.30 «Пешком...»
7.05, **13.35, 19.45** «Ваша внутренняя рыба»
8.00 «Легенды мирового кино»
8.30 «Николай Федоренко. Человек, который знал...»
9.15, **21.55** Сериал «МУР. 1942»
10.00, **15.00, 19.30, 23.15** Новости культуры 12+
10.15, **21.00** «Олег Табаков. В поисках радости. Театральная повесть в пяти вечерах»
11.00 Сериал «СИТА И РАМА»
12.35 «Полиглот». Итальянский с нуля за 16 часов!»
13.20, **21.40** «Первые в мире»
14.30, **22.45** «Голландские берега. Умная архитектура»
15.10 Спектакль «Сатирикон»
17.40 «Ближний круг Константина Райкина»
18.30, **0.20** «Российские звезды мировой оперы»
20.45 «Спокойной ночи, малыши!»
23.35 «Анатолий Истратов. Теория взрыва»
1.25 Сериал «В ЛЕСАХ И НА ГОРАХ»

КАРУСЕЛЬ

5.00 «Ранние пташки» 0+
6.55, **7.30** «Чик-зарядка» 0+
7.00 «С добрым утром, малыши!» 0+
7.40 «Мончичи» 0+
8.25 «Пластилинки» 0+
8.30 «Летающие звери» 0+
9.15 «Говорящий Том: Герои» 0+
9.20 «Magic English» 0+
9.45 «Непоседа Зуу» 0+
10.25 «Деревяшки» 0+
11.20 «Робокар Поли и его друзья» 0+
12.15 «Тобот» 0+
13.00 «Три кота» 0+
13.55 «Лего Сити» 0+
14.00 «Навигатор. У нас гости!» 0+
14.10 «Смешарики. ПИН-код» 0+
15.40 «Бобр добр» 0+
16.10 «Мир Винкс» 6+
17.00 «Барбоскины» 0+
17.55 «Аркадий Паровозов спешит на помощь!» 0+
18.00 «Ми-ми-мишки» 0+
19.00 «Томас и его друзья. Большой мир! Больше приключений!» 0+
19.15 «Лунтик и его друзья» 0+
20.20 «Оранжевая корова» 0+
20.30 «Спокойной ночи, малыши!» 0+
20.45 «Джинглики» 0+
22.00 «Губка Боб Квадратные штаны» 6+
22.50 «LBX-битвы маленьких гигантов» 12+
23.35 «Машины сказки» 0+
0.55 «Рэй и пожарный патруль» 0+
2.15 «Шиммер и Шайн» 0+
3.00 «Лентяево» 0+
3.20 «Юко» 0+

МАТЧ!

6.00 «Вся правда про...» 12+
6.30 «Футбольное столетие» 12+
7.00, **8.55, 11.50, 14.30, 16.20, 17.20, 18.55, 20.20** Новости 12+
7.05, **11.55, 14.35, 17.25, 19.00, 20.30, 23.25** «Все на Матч!» 12+
9.00 Футбол. Российская Премьер-лига 0+
10.50 «Тотальный футбол» 12+
12.25 «Манчестер сити» — «Ливерпуль». Live» 12+
12.45, **15.05** Профессиональный бокс 16+
16.25, **17.55** Прыжки в воду. Чемпионат Европы
19.30 «Футбол для дружбы» 12+
20.00 «РПЛ-19/20. Новые лица». 12+
21.20 Футбол. Лига чемпионов. Квалификационный раунд. «Брюгге» — «Динамо»
0.10 Худ. фильм **«НИКОГДА НЕ СДАВАЙСЯ — 3»** 16+
2.00 «Тор-10 нокаутов — 2019» 16+
2.30 Футбол. Кубок Английской лиги. «Портсмут» — «Бирмингем» 0+
4.30 «Жестокий спорт» 16+
5.00 «Команда мечты» 12+
5.30 «Спортивные итоги июня» 12+

ДОМАШНИЙ

6.30, **6.20** «Удачная покупка» 16+
6.40, **6.10** «6 кадров» 16+
7.05 «Манекенщицы» 16+
8.05, **5.20** «По делам несовершеннолетних» 16+
9.05 «Давай разведемся!» 16+
10.05, **4.30** «Тест на отцовство» 16+
11.05, **2.55** «Реальная мистика» 16+
13.05, **0.50,** **1.25** «Понять. Простить» 16+
15.25 Сериал «ЛЮБКА» 16+
19.00 Сериал «ГАДКИЙ УТЕНОК» 16+
22.55 Сериал «ЛЮБОПЫТНАЯ ВАРВАРА» 16+
1.15 «Крутые вещи» 16+

ПЯТЫЙ КАНАЛ

5.00, **9.00, 13.00, 18.30, 3.15** «Известия» 12+
5.20 Сериал «СТРАХ В ТВОЕМ ДОМЕ» 16+

6.00, **9.25** Сериал «УЛИЦЫ РАЗБИТЫХ ФОНАРЕЙ» 16+
12.35, **13.25** Сериал «ГЛУХАРЬ. ПРОДОЛЖЕНИЕ» 16+
19.00, **0.25** Сериал «СЛЕД» 16+
0.00 «Известия. Итоговый выпуск» 12+
1.10, **3.25, 3.55** Сериал «ДЕТЕКТИВЫ» 16+

ТВ-3

6.00 Мультфильмы 0+
9.20, **17.35** Сериал «СЛЕПАЯ» 16+
11.00, **16.00** Сериал «ГАДАЛКА» 16+
12.00 «Не ври мне» 12+
15.00 «Мистические истории» 16+
17.00 Сериал «ЗНАКИ СУДЬБЫ» 16+
18.40 Сериал «КОСТИ» 12+
21.15 Сериал «НАПАРНИЦЫ» 12+
23.00 Худ. фильм **«ДРУГОЙ МИР: ВОЙНЫ КРОВИ»** 16+
1.00 «Сверхъестественный отбор» 16+
4.30 «Тайные знаки» 12+

ЧЕ

6.00 Сериал «СОЛДАТЫ» 12+
6.45, **19.30** «Дорожные войны» 16+
12.00, **18.30, 0.00** «+100500» 16+
13.00 «Идеальный ужин» 16+
14.00, **21.00** «Решала» 16+
15.00, **23.00** «Опасные связи» 16+
16.30 «Вне закона» 16+
17.30 «Дорога» 16+
1.00 «Дорожные войны. Лучшее» 16+
2.00 «Голые и смешные» 18+
2.30 Сериал «КАК ИЗБЕЖАТЬ НАКАЗАНИЯ ЗА УБИЙСТВО» 18+
3.15 Сериал «ЕВЛАМПИЯ РОМАНОВА. СЛЕДСТВИЕ ВЕДЕТ ДИЛЕТАНТ» 12+

2Х2

6.00 Русские мультфильмы 0+
6.45, **13.55** «Семейный полюс» 16+
7.10, **4.50** «Рассол и Арахис» 16+
7.30, **12.00** «Время приключений» 12+
7.50, **10.35** «Суперкрошки» 12+
8.25, **3.55** «2х2 Music» 16+
8.50, **2.50** «Царь горы» 16+
10.05, **5.35** «Бешеные кролики» 12+
11.05 «Вишфарт» 12+
13.00 «Живой среди чужих» 16+
13.25 «Атомный лес» 16+
14.25 «Осторожно, земляне!» 16+
14.55 «Орвилл» 16+
15.50, **17.45, 20.55** «Гриффины» 16+
16.50 «Американский папаша» 16+
18.40, **21.55** «Симпсоны» 16+
22.50 «Кит Stupid Show» 16+
23.20 «Рик и Морти» 16+
23.50 Сериал «ПРОПОВЕДНИК» 18+
0.50 «Черное зыркало» 18+

ПЯТНИЦА

5.00, **12.20** «Орел и решка» 16+
7.20 «Школа доктора Комаровского» 12+
7.45, **2.05** Сериал «ЗАЧАРОВАННЫЕ» 16+

15.00 «На ножах» 16+
19.00 «Четыре свадьбы» 16+
22.00 Сериал «ДВЕ ДЕВИЦЫ НА МЕЛИ» 16+
23.00 Сериал «ДОКТОР ХАУС» 16+
1.35 «Пятница News» 16+
4.20 «Есть один секрет» 16+
4.40 «Половинки» 16+

ДНЕМ +16°С | НОЧЬЮ +12°С | ВЕТЕР 4-10 м/с | 746 мм рт. ст. | ВЛАЖНОСТЬ 59 % | ФОН Небольшие возмущения

ПЕРВЫЙ КАНАЛ

5.00, **9.25** «Доброе утро»
9.00, **12.00, 15.00, 3.00** Новости 12+
9.55 «Модный приговор» 6+
10.55 «Жить здорово!» 16+
12.15, 17.00, 18.25, 0.25, 3.05 «Время покажет» 16+
15.15 «Давай поженимся!» 16+

16.00 «Мужское / Женское» 16+
18.00 Вечерние новости 12+
18.50 «На самом деле» 16+
19.50 «Пусть говорят» 16+
21.00 «Время» 12+
21.30 Сериал «ЭКСПРОПРИАТОР» 16+
23.30 «Про любовь» 16+

РОССИЯ-1

5.00, **9.25** «Утро России»
***5.07,** **5.35, 6.07, 6.35, 7.07, 7.35, 8.07, 8.35, 11.25, 14.25, 17.00, 20.45** «Местное время». «Вести-Воронеж» 12+
9.00, **11.00, 14.00, 20.00** «Вести» 12+
9.55 «О самом главном» 12+
11.45 «Судьба человека» 12+
12.50, **18.50** «60 минут» 12+
14.45 «Кто против?» 12+
17.25 «Андрей Малахов. Прямой эфир» 16+
21.00 Сериал «РАЯ ЗНАЕТ ВСЕ!» 12+
0.00 Сериал «ДОКТОР РИХТЕР» 16+
2.15 Сериал «МОСКОВСКАЯ БОРЗАЯ» 16+
4.10 Сериал «СЕМЕЙНЫЙ ДЕТЕКТИВ» 12+

НТВ

5.10, **3.35** Сериал «КОДЕКС ЧЕСТИ» 16+
6.00 «Утро. Самое лучшее» 16+
8.05 Сериал «МУХТАР. НОВЫЙ СЛЕД» 16+
10.00, 13.00, 16.00, 19.00 «Сегодня» 12+
10.20 Сериал «ЛЕСНИК» 16+
13.25 «Обзор. Чрезвычайное происшествие» 16+
14.00, 16.25, 19.40 Сериал «ШЕФ» 16+
23.25 Сериал «СВИДЕТЕЛИ» 16+

1.20 Сериал «ПАУТИНА» 16+
3.10 «Их нравы» 0+

СТС

6.00, **5.20** «Ералаш» 0+
6.25 «Да здравствует король Джулиан!» 6+
7.10 «Приключения Вуди и его друзей» 0+
7.30 «Детский КВН» 6+
8.30 «Уральские пельмени». Смехbook» 16+
9.45 Сериал «ВОРОНИНЫ» 16+
14.25 Сериал «ИВАНОВЫ-ИВАНОВЫ» 16+
18.40 Худ. фильм **«И ГРЯНУЛ ШТОРМ»** 16+
21.00 Худ. фильм **«НЕВЕРОЯТНЫЙ ХАЛК»** 16+
23.15 Худ. фильм **«ПЛОХИЕ ПАРНИ»** 18+
1.35 Худ. фильм **«ПЛОХИЕ ПАРНИ — 2»** 18+
3.55 Мультфильм «Странные чары» 6+

ТНТ

7.00 «ТНТ. Gold» 16+
9.00, **12.30, 23.00** «Дом-2» 16+
11.30 «Бородина против Бузовой» 16+
13.30 Сериал «САШАТАНЯ» 16+
15.00 Сериал «УНИВЕР» 16+
17.00 Сериал «ИНТЕРНЫ» 16+

20.00 Сериал «ОЛЬГА» 16+
21.00 «Однажды в России» 16+
22.00 «Где логика?» 16+
1.05 «Stand up» 16+
3.00 «Открытый микрофон» 16+

РЕН ТВ

5.00 «Засекреченные списки» 16+
6.00, **11.00, 15.00** «Документальный проект» 16+
7.00 «С бодрым утром!» 16+
8.30, **12.30, 16.30, 19.30, 23.00** Новости 16+
9.00 «Территория заблуждений» 16+
12.00, 16.00, 19.00 «112» 16+
13.00, 23.25 «Загадки человечества» 16+
14.00 «Невероятно интересные истории» 16+
17.00, 3.40 «Тайны Чапман» 16+
18.00, 2.50 «Самые шокирующие гипотезы» 16+
20.00 Худ. фильм **«РЕАЛЬНЫЙ ПАПА»** 12+
21.50 «Смотреть всем!» 16+
0.30 «Анекдот-шоу» 16+
1.00 Сериал «СПАРТАК» 18+
4.30 «Территория заблуждений» 16+

ТВ-ГУБЕРНИЯ

5.00, **7.30, 9.30** «Утро вместе» 12+
7.00, **9.00, 12.00, 14.00, 16.00, 19.30, 21.30, 2.30** Губернские новости 12+
11.00, 0.30 «Освоение Крыма» 6+
11.45 «Звездное интервью» 12+
12.15, 14.30, 18.00 «Арт-проспект» 12+
12.30, 18.15 «Улыбнитесь, каскадеры!» 12+
13.00, 3.45 «Открытая наука» 12+
13.30 «Династия» 12+
14.45, 15.00, 15.15 «День вместе» 12+
16.30 «Ремонт по-честному» 16+
17.15, 1.15 «Заметные люди» 12+
18.45, 20.45, 0.15 «Агентство хороших новостей. Мир» 12+
19.00, 21.00, 2.00 «Итоги» 12+
19.15, 21.15, 2.15 «Мастера» 12+
20.00, 22.00, 3.00 «Легенды спорта» 12+
20.15, 22.15, 3.15 «Формула здоровья» 12+
22.45 Худ. фильм **«ГРУЗ БЕЗ МАРКИРОВКИ»** 12+
4.15 «Мастер-класс» 12+

ТВЦ

6.00 «Настроение» 12+
8.00 «Ералаш» 0+
8.05 Худ. фильм **«НЕЗНАКОМЫЙ НАСЛЕДНИК»** 0+
9.45 Худ. фильм **«ТЫ — МНЕ, Я — ТЕБЕ»** 12+
11.30, 14.30, 17.50, 22.00, 0.00 «События» 12+
11.50 Сериал «ОНА НАПИСАЛА УБИЙСТВО» 12+
13.40 «Мой герой. Дмитрий Астрахан» 12+
14.50 «Город новостей» 12+
15.05 Сериал «ОТЕЦ БРАУН» 16+
17.00 «Естественный отбор» 12+
18.15 Сериал «ЖЕНЩИНА В БЕДЕ — 2» 12+
20.05, 1.40 Сериал «ВСКРЫТИЕ ПОКАЖЕТ» 16+
22.30, 3.35 «Линия защиты. Следы Цапков» 16+
23.05 «Прощание. Виктория и Галина Брежневы» 16+
0.35 «Петровка, 38» 16+
0.55 «Дикие деньги. Герман Стерлигов» 16+

ЗВЕЗДА

6.25, **8.20, 10.20, 13.15, 14.05, 3.40** Сериал «МОРСКОЙ ПАТРУЛЬ» 16+
8.00, **13.00, 18.00, 21.50** Новости дня 12+
10.00, 18.35 «Дневник АрМИ» 12+
14.00 Военные новости 12+
19.10 «История вертолетов» 12+
20.00 «Скрытые угрозы. Битва за Арктику» 12+
20.55 «Скрытые угрозы. Спецвыпуск № 1» 12+
22.00 «Скрытые угрозы. Мигранты. Операция «Ассимиляция»
23.00 Танковый биатлон. Индивидуальная гонка
2.00 Худ. фильм **«ОТРЯД ОСОБОГО НАЗНАЧЕНИЯ»** 12+

3.15 «Вторая мировая война. Возвращая имена» 12+

КУЛЬТУРА

6.30 «Пешком...»
7.05, **13.35, 19.45** «Ваша внутренняя рыба»
8.00 «Легенды мирового кино»
8.30 «Анатолий Истратов. Теория взрыва»
9.15, **21.55** Сериал «МУР. 1942»
10.00, **15.00, 19.30, 23.15** Новости культуры 12+
10.15, **21.00** «Олег Табаков. В поисках радости. Театральная повесть в пяти вечерах»
11.00 Сериал «СИТА И РАМА»
12.35 «Полиглот». Итальянский с нуля за 16 часов!»
13.20, 21.40 «Первые в мире»
14.30, 22.45 «Голландские берега. Умная архитектура»
15.10 Спектакль «Сердце не камень»
17.30 «Линия жизни»
18.25, 0.20 «Российские звезды мировой оперы»
20.45 «Спокойной ночи, малыши!»
23.35 «Лев Колелев. Сердце всегда слева»
1.25 Сериал «В ЛЕСАХ И НА ГОРАХ»

КАРУСЕЛЬ

5.00 «Ранние пташки» 0+
6.55, **7.30** «Чик-зарядка» 0+
7.00 «С добрым утром, малыши!» 0+
7.40 «Мончичи» 0+
8.25 «Пластилинки» 0+
8.30 «Летающие звери» 0+
9.15 «Говорящий Том: Герои» 0+
9.20 «Микроистория» 0+
9.25 «В мире животных «« 0+
9.45 «Непоседа Зу» 0+
10.25 «Деревяшки» 0+
11.20 «Робокар Поли и его друзья» 0+
12.15 «Тобот» 0+
13.00 «Три кота» 0+
13.55 «Лего Сити» 0+
14.00 «Навигатор. У нас гости!» 0+
14.10 «Смешарики. ПИН-код» 0+
15.40 «Бобр добр» 0+
16.10 «Мир Винкс» 6+
17.00 «Барбоскины» 0+
17.55 «Аркадий Паровозов спешит на помощь!» 0+
18.00 «Ми-ми-мишки» 0+
19.00 «Томас и его друзья. Большой мир! Большие приключения!» 0+
19.15 «Лунтик и его друзья» 0+
20.20 «Оранжевая корова» 0+
20.30 «Спокойной ночи, малыши!» 0+
20.45 «Джинглики» 0+
22.00 «Губка Боб Квадратные штаны» 6+
22.50 «LBX-битвы маленьких гигантов» 12+
23.35 «Машины сказки» 0+
0.55 «Рэй и пожарный патруль» 0+
2.15 «Шиммер и Шайн» 0+
3.00 «Лентяево» 0+

МАТЧ!

6.00 «Вся правда про...» 12+
6.30 «Футбольное столетие» 12+
7.00, **8.55, 11.00, 13.35, 15.40, 17.05, 19.00, 22.40** Новости 12+
7.05, **11.05, 15.45, 17.10, 22.45** «Все на Матч!» 12+
9.00 Футбол. Лига чемпионов. Квалификационный раунд. «Брюгге» — «Динамо» 0+
11.35 Футбол. Лига чемпионов. Квалификационный раунд. ПАОК — «Аякс» 0+
13.40 Профессиональный бокс 16+
16.25, **17.55** Прыжки в воду. Чемпионат Европы
19.10 Футбол. Лига чемпионов. Квалификационный раунд. «Краснодар» — «Порту»
22.20 «В шаге от Европы» 12+
23.40 Худ. фильм **«В ПОИСКАХ ПРИКЛЮЧЕНИЙ»** 12+
1.25 «Профессиональный бокс. Лето-2019. Реванши, нокауты, неожиданные поражения» 16+
2.10 «Манчестер сити» — «Ливерпуль». Live» 12+
2.30 Футбол. Товарищеский матч. «Барселона» — «Наполи»
4.30 «Жестокий спорт» 16+
5.00 «Команда мечты» 12+
5.30 «Несвободное падение» 16+

ДОМАШНИЙ

6.30, **6.15** «6 кадров» 16+
6.35 «Пилотессы» 16+
7.35, **5.30** «По делам несовершеннолетних» 16+
8.35 «Давай разведемся!» 16+
9.35, **4.40** «Тест на отцовство» 16+
10.35, 3.00 «Реальная мистика» 16+
12.40, 0.55, 1.30 «Понять. Простить» 16+
14.55 Сериал «ВОПРЕКИ СУДЬБЕ» 16+
19.00 Сериал «А СНЕГ КРУЖИТ...» 16+
23.05 Сериал «ЛЮБОПЫТНАЯ ВАРВАРА» 16+
1.20 «Крутые вещи» 16+

ПЯТЫЙ КАНАЛ

5.00, **9.00, 13.00, 18.30, 3.20** «Известия» 12+
5.20 Сериал «СТРАХ В ТВОЕМ ДОМЕ» 16+
6.00, **9.25** Сериал «УЛИЦЫ РАЗБИТЫХ ФОНАРЕЙ» 16+
12.35, **13.25** Сериал «ГЛУХАРЬ. ВОЗВРАЩЕНИЕ» 16+
19.00, **0.25** Сериал «СЛЕД» 16+

0.00 «Известия. Итоговый выпуск» 12+
1.10, **3.25** Сериал «ДЕТЕКТИВЫ» 16+

ТВ-3

6.00 Мультфильмы 0+
9.20, **17.35** Сериал «СЛЕПАЯ» 16+
11.00, **16.00** Сериал «ГАДАЛКА» 16+

12.00 «Не ври мне» 12+
15.00 «Мистические истории» 16+
17.00 Сериал «ЗНАКИ СУДЬБЫ» 16+
18.40 Сериал «КОСТИ» 12+
21.15 Сериал «НАПАРНИЦЫ» 12+
23.00 Худ. фильм **«ПОЛИЦИЯ МАЙАМИ: ОТДЕЛ НРАВОВ»** 18+
1.45 «Колдуны мира» 12+

ЧЕ

6.00 Сериал «СОЛДАТЫ» 12+
6.45, **19.30** «Дорожные войны» 16+
12.00, 18.30, 0.00 ««+100500» 16+
13.00 «Идеальный ужин» 16+
14.00, 21.00 «Решала» 16+
15.00, 23.00 «Опасные связи» 16+
16.30 «Вне закона» 16+
17.30 «Дорога» 16+
1.00 «Дорожные войны. Лучшее» 16+
2.00 «Голые и смешные» 18+
2.30 Сериал «КАК ИЗБЕЖАТЬ НАКАЗАНИЯ ЗА УБИЙСТВО» 18+
3.10 Сериал «ЕВЛАМПИЯ РОМАНОВА. СЛЕДСТВИЕ ВЕДЕТ ДИЛЕТАНТ» 12+

2Х2

6.00 Русские мультфильмы 0+
6.45 «Атомный лес» 16+
7.10, **4.50** «Рассол и Арахис» 16+
7.30, **12.00** «Время приключений» 12+
7.50, **10.35** «Суперкрошки» 12+
8.25, **3.55** «2х2 Music» 16+
8.50, **3.35** «Царь горы» 16+
10.05, 5.35 «Бешеные кролики» 12+
11.05 «Вишфарт» 12+
13.00 «Орвилл» 16+
13.55, 19.30, 21.55 «Симпсоны» 16+
15.25 «Губка Боб Квадратные Штаны» 16+
20.55, 2.25 «Гриффины» 16+
22.50 «Клубника и Морж» 16+
23.20 «Рик и Морти» 16+
23.50 Сериал «ПРОПОВЕДНИК» 18+
0.50 «Суперсобояк» 18+

ПЯТНИЦА!

5.00, **14.00** «Орел и решка» 16+
7.20 «Школа доктора Комаровского» 12+
7.40, **2.05** Сериал «ЗАЧАРОВАННЫЕ» 16+

13.00 «Орел и решка» 12+
16.00 «На ножах» 16+
22.00 Сериал «ДВЕ ДЕВИЦЫ НА МЕЛИ» 16+
23.00 Сериал «ДОКТОР ХАУС» 16+
1.35 «Пятница News» 16+
4.20 «Есть один секрет» 16+
4.40 «Половинки» 16+

ДНЕМ +21 °С | **НОЧЬЮ** +10 °С | **ВЕТЕР** 5-11 м/с | 746 мм рт. ст. | **ВЛАЖНОСТЬ** 73 % | **ФОН** Небольшие возмущения

ЛОМАТЬ — НЕ СТРОИТЬ

Мэр Воронежа Вадим Кстенин провел выездное совещание в парке «Орленок» 29 июля. В инспекционном выезде приняли участие руководители профильных структурных подразделений администрации, а также представители подрядных организаций. Особое внимание уделили вопросу воссоздания декора фонтана и входной колоннады.

Новодел с претензией

По словам субподрядчика-реставратора объекта **Игоря Шевченко**, запустить фонтан при нынешнем состоянии материалов невозможно, он просто рухнет. Поэтому строители намерены сделать здесь надежную монолитную чашу.

— Да, это новодел, но он будет стоять, будет прочным. Что касается фонтана, сама культурная часть не пострадает, она будет воссоздана в том объеме, в котором и была. Если говорить о входной группе, никто ее рушить не собирается. Убрать декоративные слои — как будто это что-то значит. Вы посмотрите проект. В нем входную группу подсветят. Если сейчас все просто побелить, это будет страх-бабах. Растрескавшиеся колонны. Если сделать тяп-ляп, подшпаклевать и повесить фонарь — он высветит всю кривизну, все недоделки и недоработки, — заверил корреспондента «Семерочки» субподрядчик-реставратор Игорь Шевченко.

Артель Игоря Шевченко специализируется на гипсовой лепнине. Она украшала храм Петра и Февронии рядом с «Градом», восстанавливала лепнину на здании областного правительства.

— Еще до демонтажа фонтана и осмотра колоннады мы сняли те декоративные элементы, которые требуют воссоздания и восстановления. Это наверШия, верхние вазоны, капители, маскароны. В декоре присутствуют повторяющиеся детали, нам достаточно было взять по одному образцу. У нас есть и фотоматериалы, снятые еще до демонтажа, есть чертежи и сами образцы. Материалов достаточно. Их отвезли в реставрационную мастерскую. Все детали отчистят до бетона, с них снимут форму. Ничего нового вноситься не будет, некоторые части нужно будет просто восстановить. В новой отливке они будут идентичны тем, что старшее поколение видело при открытии «Орленка», — объяснил Игорь Шевченко.

ПОДРЯДЧИК ОБЕЩАЛ НЕ РУШИТЬ КОЛОННАДУ В ВОРОНЕЖСКОМ ПАРКЕ «ОРЛЕНОК»

То есть новым будет только материал. Сами формы и композиция останутся неизменными: для гипсового декора будут использовать гипс, а для бетонного — бетон.

— Из новых материалов мы используем фибробетон (разновидность цементного бетона, в котором в качестве армирующего материала равномерно распределены волокна. — **Прим. «7»**) с добавлением современных присадок и полимеров. Фонтан должен быть рабочим и долговечным, чтобы жители Воронежа могли и дальше любоваться им. Если не 100, то 50 лет он точно прослужит, — резюмировал подрядчик.

Не повторять былых ошибок

Ранее краевед **Павел Попов** выразил свою тревогу, связанную с будущей реконструкцией знаковых объектов парка, на своей странице в соцсети 24 июля.

— Я очень рад известию о том, что парк реконструируется, новость долгожданная и приятная... Какова, однако, судьба архитектурных раритетов 1954 года, выполненных предположительно по проекту талантливого зодчего Неведрова, — фонтана и входной группы, то есть широкой закругленной колоннады с торжественной высокой центральной частью? Фонтан уже демонтирован. Читаем, что ожидается «реконструкция входной группы», — пишет краевед.

Павел Попов напомнил о крайне неудачной реставрации дома Вигеля и флигеля Гегера, которые обернулись уничтожением подлинной лепнины или неточным изготовлением металлических деталей, что идет вразрез с понятием сохранения памятников.

— Конечно, фонтан уже заметно обветшал. Проржавели трубы, кирпичная кладка сыпалась от многолетней сырости. Но неужели мы потеряем колоннаду, которая, кстати, весьма хорошо сохранилась? Неужели реконструкция обернется уничтожением подлинных послевоенных произведений, а заодно и важного исторического источника, и затратой средств на какие-нибудь новые трубы-колонны или украшения из современных материалов, которые будут лишь напоминать о бывшем памятнике архитектуры? Ведь по технологиям 1954 года главные колонны сужаются кверху и искусно оштукатурены так, как в наше время уже никто не делает, — опасается Павел Попов.

А когда-то здесь был красивый фонтан

ТЕМ ВРЕМЕНЕМ

ДОМ ДЛЯ ЧЕБУРАШКИ С КРОКОДИЛОМ ГЕНОЙ

Мэрия Воронежа предложила горожанам пройти опрос в официальной группе горадминистрации «ВКонтакте» о новом месте для фонтана «Чебурашка и крокодил Гена» 30 июля. В качестве основной площадки для установки рассматривается парк имени Дурова на улице Ворошилова.

В ходе выездного совещания в парке «Орленок» Вадим Кстенин проинспектировал ход реконструкции объекта. Во время демонтажных работ в сквере выяснилось, что скульптура «Чебурашка и крокодил Гена» когда-то была фонтаном. Мэр поручил восстановить ее и выбрать новое место для размещения.

В опросе есть два варианта, где стоит установить скульптуру: в парке имени Дурова или у городского Дворца культуры (улица 9 Января, 108). Также горожане смогут предложить свой вариант размещения в комментариях или высказаться против восстановления фонтана с мультипликационными героями.

В ТЕМУ

В ВОРОНЕЖЕ ОТКРЫЛИ ПАМЯТНИК «ДЕСАНТНОМУ БАТЕ»

Председатель Центрального совета МОО «Союз десантников» Александр Роговченко и замначальника Военно-воздушной академии имени профессора Жуковского и Гагарина Владимир Казаков торжественно открыли бюст генерала армии, Героя Советского Союза Василия Маргелова в парке Победы 30 июля. Бюст Воронежу подарил автор проекта «Аллея Российской славы» Михаил Сердюков.

В мероприятии приняли участие ветераны военной службы и боевых действий, их родные и близкие, курсанты, школьники, чиновники. Они возложили венки и цветы к монументу. Замруководителя управления культуры Валентин Босенко отметил, что также запланировано благоустройство парка Победы — там построят музей ВДВ.

— В витринах в том числе будут размещаться и личные вещи Героя Советского Союза, генерала Василия Маргелова, дневники Якова Мошковского, фотографии и иные объекты и документы, связанные с ВДВ, — рассказал Валентин Босенко.

Василий Маргелов — советский военачальник, командующий Воздушно-десантными войсками в 1954–1959 и 1961–1979 годы, генерал армии, Герой Советского Союза, лауреат Государственной премии СССР, кандидат военных наук. За время службы в ВДВ совершил более 60 прыжков с парашютом. В годы Великой Отечественной войны был командиром стрелкового полка, начальником штаба и замкомандира стрелковой дивизии. С 1944 года командовал 49-й гвардейской стрелковой дивизией 28-й армии 3-го Украинского фронта. Руководил действиями дивизии при форсировании Днепра и освобождении Херсона.

ПОДГОТОВИЛИ: **Дарья СНЕГОВА, Юлия БЕЛЯЕВА** // **Дарья СНЕГОВА** (ФОТО), **фото пресс-службы мэрии**

1 августа 2019 г. / № 31 (225) / БЕСПЛАТНАЯ ЕЖЕНЕДЕЛЬНАЯ ГАЗЕТА «СЕМЕРОЧКА»

ИДТИ В МОНАСТЫРЬ

КАК ЖУРНАЛИСТ «СЕМЕРОЧКИ» СТАЛА ВОЛОНТЕРОМ НА ЯРМАРКЕ В МУЖСКОЙ ОБИТЕЛИ

Обычно журналисты пишут о волонтерах, рассказывая об их бескорыстном труде. В этот раз наш корреспондент «Семерочки» сама решила стать волонтером. Два дня она работала на ярмарке, которую впервые организовал Свято-Успенский Дивногорский мужской монастырь.

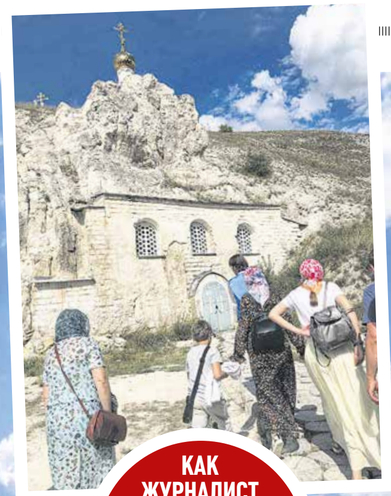

В путь-дорогу

О том, что Дивногорский монастырь набирает волонтеров, чтобы помогать на ярмарке и во время крестного хода, я узнала от своей знакомой. Волонтеры были нужны на 13–14 июля, чтобы помогать размещать паломников на ночевку, показывать им, где что находится, записывать на экскурсии, готовить в трапезной, помогать варить кашу на полевой кухне и так далее. В анонсе события особых требований для волонтеров не было. Самое главное, чтобы ты был совершеннолетним и скромно одет: женщинам — не обтягивающая, неяркая юбка, платок и простая майка без надписей. Для мужчин — свободные брюки и однотонный верх. Проживание и питание обещали за счет монастыря. Из расходов — только дорога. Тут ты уже сам выбираешь, как добираться: на автомобиле, автобусе или электричке.

Я решила, что поеду, совмещу приятное с полезным. И знаменитый благодаря храму в меловой пещере монастырь посмотрю, и людям помогу, и репортаж о волонтерской жизни, как говорится, изнутри напишу, а не как это обычно бывает — с чьих-то слов. Перед отъездом позвонила родителям. После слов: «Мам, я в монастырь поехала» она спросила, планирую ли я вернуться оттуда. Мы посмеялись, и, закинув рюкзак за спину, я отправилась на вокзал.

Под стук колес

Мы договорились с другими волонтерами (наша группа была исключительно женской, возраст — от 13 до 40 лет), что поедем в монастырь на электричке. Для нас всех это был идеальный вариант. Во-первых, электричка уходит с вокзала Воронеж-I около семи часов вечера, то есть не надо отпрашиваться с работы. Во-вторых, в городе состав делает остановки в Березовой Роще, Отрожке, на Придаче и Машмете. Это удобно, многие волонтеры садились в подходящем им месте. В-третьих, электричка останавливается прямо у ворот монастыря.

Если выбираешь автомобиль или автобус, то эти виды транспорта привезут вас на верхнюю парковку, от которой нужно сначала идти по полю, а потом долго спускаться по крутой лестнице. И надо помнить, что обратная дорога на парковку — наверх — будет еще сложнее, поэтому нужно рассчитывать свои силы и возможности.

Явка обязательна

В монастыре нас поселили в паломнической гостинице, в четырехместной комнате. Там скромно, но есть все для привычной жизни городского жителя: два туалета и душ, в общем коридоре еще две раковины и холодильник, каждому выдается отутюженное постельное белье и небольшое ситцевое полотенце.

Организаторы сообщили, что в 23.00 вечера у гостиницы состоится общее собрание волонтеров с настоятелем, иеромонахом Алексием. Явка обязательна, будет распределение, кто и чем станет заниматься в ближайшие два дня.

На собрание пришло около 40 человек. Сначала раздали задания мужчинам. Кого-то отправили дежурить на парковках, один человек в палатке на входе будет следить за внешним видом пришедших в монастырь и, если одежда не соответствующая, выдавать платки и юбки и женщинам, и мужчинам. Да, мужчин в шортах тоже просили прикрыть большими платками ноги.

Волонтеров-женщин попросили помочь в трапезной, а также встречать паломников — отвечать на все возникающие вопросы, провожать до нужного им места. Меня распределили дежурить непосредственно на ярмарке, которая находилась на берегу Дона метрах в 300 от монастыря. Я должна была рассказывать о программе и участниках праздника. Всем нам выдали голубые жилетки и бейджи, на которых было написано: «Если у вас возникли вопросы — спросите».

Спать мы легли уже далеко за полночь. Но нам еще повезло, кто-то вообще в ту ночь не спал. Следующим утром в монастыре ожидали не только открытия ярмарки, но и освящения домового храма (расположен в жилом помещении), на которое должен был приехать сам митрополит. Поэтому подготовка шла даже ночью.

На ярмарке

Ярмарка, куда меня определили, открывалась в 10.00, но жизнь в монастыре начинается с молебна в шесть часов утра. Можно было, конечно, его проспать, но это было бы не совсем правильно, ведь ты же не в санаторий приехал.

Около семи часов утра я была на своем боевом посту. Там уже стояла сцена, вовсю кипела работа на полевой кухне. Девушки-волонтеры кашеварили под руководством трудников-поваров с пяти утра: промывали крупы, резали лук, терли морковь, чтобы к открытию ярмарки все желающие уже могли поесть на свежем воздухе.

Ставили палатки торговцы, с которыми мне нужно было познакомиться, чтобы потом рассказывать людям, где и что можно купить. Дольше всего я задержалась возле палатки производителя растительного масла. Сначала в глаза бросились красивые бутылки с необычными этикетками. Спросила, где производят такую красоту. Было ощущение, что это что-то итальянское. Оказалось, что с дизайном постарались предприниматели из нашей Репьевки. Они производят подсолнечное, льняное и масло из виноградных косточек с минимальным сроком хранения, то есть продукцию без всяких добавок. Спросила, где можно купить их масло в Воронеже, а они замялись: войти в сетевые магазины начинающему предпринимателю из маленького райцентра — сложная задача.

Ярмарка в самом разгаре, за несколько часов ко мне подошли пять человек. Все спрашивали, можно ли переночевать в монастыре, чтобы завтра утром пойти в крестный ход. Я провожала их к отвечающему за расселение волонтеру. Он говорил, что все кровати уже заняты, остались только места в больших военных палатках и в вагончиках. Матрасы и подушки выдадут.

Кстати, на ярмарке можно было купить самые разнообразные товары: от меда и рыбных консервов до льняной одежды и казачьей шапки-кубанки.

На хоздворе

После обеда поток людей стал меньше, вопросов от посетителей уже не было. И это не удивительно. Монастырь так хорошо все организовал, что найти любые объекты было несложно. Указатели на каждом шагу, программа ярмарки на большом стенде у входа — мимо нее не пройдешь, туалеты на соседней поляне, даже место для курения выделили.

Поэтому мы договорились с девушкой, которая «волонтерила» со мной на одной площадке, что она останется на ярмарке до закрытия, а я поищу себе другую работу — сидеть без дела не хотелось. На хоздворе сказали, что у них сейчас большой поток туристов и нужно следить, чтобы люди не затискали кроликов, а козы, к которым гости могли зайти и покормить, не убежали из загона.

Попутно узнаю, что на подворье сейчас около 40 кроликов разных пород, несчетное количество кур, гусей и индоуток, 27 коз и козлят, 19 баранов, две коровы, много свиней и теленок.

КСТАТИ

Монахи едят с хоздвора только яйца, если это не время поста, молоко получают только болящие. Остальную скотину выращивают на продажу, чтобы содержать монастырь.

Резьба на крышках

Вечером, уже собираясь спать, вышла на улицу за водой. И тут слышу голос настоятеля, что для участников завтрашнего крестного хода нужно наполнить бутыли водой. Поднимаю руку, все равно к крану с водой иду. Мне выдают помощницу, сначала я удивилась — зачем, что мы вдвоем здесь делать будем?

Вопрос отпал, когда увидела, как трудник тащит по земле огромный мешок с пластиковой тарой. Мы разделились, моя напарница наполняла бутылки водой, а я их закрывала крышками. Сначала было несложно, но от крышечной резьбы стали появляться мозоли. В итоге за час мы наполнили более 200 литровых бутылок.

Спать легли ближе к двум часам ночи. В это время в комнате еще не было двух волонтеров, девушки до рассвета украшали живыми цветами большую Сицилийскую икону Божией Матери, которую утром несли во главе крестного хода.

На полевой кухне

В воскресенье будильник прозвенел в 5.00. Через 15 минут я была у трапезной.

Сегодня у меня другой фронт работы — готовлю на полевой кухне, будем кормить всех, кто пойдет в крестный ход, а это не одна сотня человек. Пока мужчины разжигают огонь в печке кухни, я должна успеть промыть пшено и рис, потереть два тазика моркови, почистить, а потом порезать два ведра лука. Напарница не пришла.

Я бегу в гостиницу и прошу соседку по комнате, уснувшую час назад, помочь мне, иначе мы не успеем сварить кашу к началу крестного хода. Она обещает подойти через полчаса. Прибегаю обратно, мужчины говорят, что сначала надо порезать лук, его нужно будет первым закинуть в кипящее масло. Я смотрю на свои руки с лопнувшими от закручивания бутылок мозолями — как же все сейчас начнет щипать от лукового сока. Про слезы я уже не думаю, точно знаю, что «зареву» уже после второй луковицы. Но пододвигаю овощи к себе и начинаю резать.

Это удивительно, но после двух ведер лука у меня не щипали руки, я не проронила ни одной слезинки. Сначала думала: может, это лука особенный, но, когда прибежала помощница и стала чистить луковицу, у нее сразу потекли слезы.

В половине десятого 90 л каши и 100 л чая с мятой были готовы, и мы начали раздавать их людям. Так быстро я еще никогда не накладывала еду. И еще никогда в жизни за одно утро мне не говорили столько «спасибо». Кормить людей сложно, но так приятно получать отдачу, слышать благодарности, видеть, как твою кашу уплетают за обе щеки и дети, и взрослые. Да еще приходят за добавкой, говоря, что давно так вкусно не ели.

МНЕНИЕ МИРЯН

Мария ШУКЛОВА, волонтер

«СЕРДЦЕ ЗОВЕТ»

— В первый раз я попала в Свято-Успенский Дивногорский монастырь благодаря поездке туристического сообщества «Нескучный день». В обители нас окружили вниманием и заботой, дали возможность поработать, и главное, сам наместник монастыря, отец Алексий, провел с нами долгую беседу за чаем, а затем уделил каждому желающему время для исповеди. А ведь у него были еще свои дела в канцелярии. Из-за нас в ту ночь он спал всего два часа. Его внимание просто поразило. Кроме того, мы в той поездке подружились с девочками и стали ездить в монастырь, помогать в силу своих возможностей. Словами не описать те чувства, и, наверное, не все это поймут, но сердце зовет туда. И я с радостью еду, как только могу. Поэтому, когда узнала, что монастырь ищет волонтеров для ярмарки, даже не сомневалась, что поеду туда.

В пещерном храме

После того как люди ушли на крестный ход, мы убрали мусор, отнесли на мойку посуду. Нам сказали, что сейчас у волонтеров свободное время, которое мы можем потратить на свое усмотрение. Я и еще несколько девушек решили сходить на экскурсию в пещерный храм. Нас предупредили, что там круглогодично температура +10°С и нужно взять с собой что-то теплое.

Нам повезло: до этого на экскурсии водили группы по 20–30 человек. Нас же было семеро. Не толкаясь, мы прошли по узким коридорам храма, спустились по крутым ступенькам, по которым в свое время ходил Петр I (император дважды приезжал сюда молиться за победу русского флота). Узнали, что до XX века здесь был ход, который вел из пещеры к берегу Дона, сейчас он обвалился. И вообще, подземелье Дивногорского монастыря историки считают самым древним на территории Воронежской области.

Обратно в Воронеж мы решили ехать тоже на электричке. На перроне стояли почти все волонтеры и некоторые трудники, которые приезжают помогать монастырю в выходные.

ЭТО ИНТЕРЕСНО

Перед отъездом настоятель поблагодарил волонтеров, вручил пакет с сувенирной продукцией, чаем и шоколадом и сказал, что мы можем приезжать в монастырь в любое время не как волонтеры, а как гости. Двери здесь открыты для всех.

ПОДГОТОВИЛИ: Елена МИННИБАЕВА // фото автора и из архива РИА «Воронеж»

ВСЕГДА НА СВЯЗИ

В департаменте здравоохранения Воронежской области заработала телефонная линия с переадресацией вызовов по профилю обращений граждан, сообщила пресс-служба ведомства 18 июля. Жители могут позвонить по телефону **212-61 79**. Время работы линии: с понедельника по четверг — с 9.00 до 18.00, перерыв — с 13.00 до 13.45, в пятницу — с 9.00 до 16.45, перерыв — с 13.00 до 13.45.

В ВОРОНЕЖСКОМ ОБЛЗДРАВЕ ЗАРАБОТАЛА ТЕЛЕФОННАЯ ЛИНИЯ С ПЕРЕАДРЕСАЦИЕЙ ВЫЗОВОВ

Позвони мне, позвони

Чтобы задать вопросы по оказанию медпомощи, нужно набрать добавочный номер **1** (переадресация на телефон дежурного врача ДЗ ВО). Чтобы переключиться на горячую линию по работе электронной регистратуры, следует набрать добавочный номер **2** (переадресация на специалиста Воронежского медицинского информационно-аналитического центра). По добавочному номеру **3** жителей с вопросами по льготному лекарственному обеспечению переключат в лекарственный отдел ДЗ ВО.

Жители, которым требуется помощь специалиста Воронежского областного клинического психоневрологического диспансера, могут набрать добавочный номер **4**. О фактах коррупции в сфере здравоохранения можно сообщить, набрав добавочный номер **5**. Консультацию по вопросам оплаты труда работников в сфере здравоохранения проведут специалисты отдела сводного экономического анализа ДЗ ВО — для этого нужно набрать добавочный номер **6**, а чтобы записаться на личный прием к руководителю департамента или его заместителям — номер **7**.

Никто не будет забыт

В департаменте здравоохранения отметили, что номер не является многоканальным, поэтому возможно, что специалист может быть занят, но ни один звонок в ведомство не останется без внимания. Жители смогут записать голосовое сообщение, после чего звуковой файл направят на электронную почту специалиста. При необходимости он передаст вопрос гражданина в подведомственную медорганизацию.

За полгода на горячую линию департамента здравоохранения жители обратились около 5 тыс. раз — примерно 20 человек в сутки. В основном граждан интересуют вопросы оказания медицинской помощи и лекарственного обеспечения.

ПЕЧАЛЬНАЯ СТАТИСТИКА

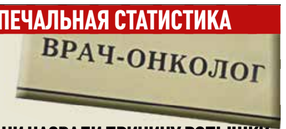

ВРАЧИ НАЗВАЛИ ПРИЧИНУ ВСПЫШКИ СМЕРТЕЙ ОТ РАКА В 2019 ГОДУ

На совещании с членами научно-образовательного медицинского кластера Северо-Западного федерального округа «Западный» вице-премьер РФ Татьяна Голикова заявила, что в Воронежской области смертность от онкологии выросла за 2018 год по сравнению с 2017 годом на 1,2 %, а за четыре месяца 2019 года — сразу на 20 %.

Как пояснили в региональном департаменте здравоохранения, в 2019 году в Воронежской области действительно отмечается рост смертности от новообразований. За четыре месяца она составила 207,6 на 100 тыс. населения, хотя за аналогичный период 2018 года показатель был 178,2. Для сравнения: среднероссийский уровень — 203,5 в 2018-м и 208,4 в 2019-м.

Из числа умерших от рака в регионе с начала 2019 года 16,2 % — пациенты 80 лет и старше, состоявшие на учете в онкологическом диспансере пять лет и более. То, что пик диагностирования рака пришелся на 2017 год, воронежские медики объяснили активной профилактикой. Тогда профосмотрами охватили гораздо больше людей, чем раньше, и это принесло результаты — больше выявили больных, большему числу удалось помочь. Это отчасти объясняет рост показателя смертности в 2019 году за счет накопления пациентов этой группы при увеличении продолжительности их жизни. Когда же рак обнаруживают на поздних стадиях, больной, несмотря на усиленное лечение, погибает в течение первого года.

В 2018 году новообразования составили 16,3% среди всех причин смертей в стране, в Воронежской области — 12,5 %. В 2019 году в РФ — 16 %, в регионе — 13,7 %.

ПОДГОТОВИЛИ: **Юлия БЕЛЯЕВА, Дарья СНЕГОВА** // **фото из архива**

НЕ ДАТЬ РАЗГОРЕТЬСЯ АРТРИТУ И АРТРОЗУ!

Под силу ли физиотерапии испепелить суставные заболевания?

«Не знаю, как у кого, а моя кошка приходит, когда у меня воспаляются суставы, прижимается боком к коленке и свою «тарахтелку» включает. То ли лечит, то ли просто греется. И смешно, и грустно — животное, а чувствует, да еще и выгоду извлекает!».

«Суставы огнем горят» — отнюдь не фигуральное выражение. В месте воспаления градус, как правило, выше общей температуры тела. Это не только субъективные ощущения, а подтвержденный опытным путем факт. Для измерения температуры на локальных участках используется такой прибор, как тепловизор.

Тепловизор — техническое устройство, позволяющее получить видимое температурное изображение объекта.

По данным исследований, результаты которых приведены на сайте dr.elamed.com, при подостром течении деформирующего остеоартроза I-II стадии температура пораженного колена составляет около 32,4°С, что на 3 градуса выше, чем температура здорового сустава (29°С).

Как остудить «раскаленный» сустав?

Новый аппарат АЛМАГ+ от компании ЕЛАМЕД работает одновременно с лекарственными препаратами и способен помочь снять обострение при суставных заболеваниях.

Его главной особенностью является то, что при воздействии магнитного

поля возможны купирование воспалительного процесса, нормализация температуры больного сустава, снятие отека и воспаления.

АЛМАГ+ создан не только для применения в лечебно-профилактических учреждениях, но и для домашнего использования. Это важно, поскольку, когда суставы «горят огнем», практически невозможно каждый день добираться до кабинета физиотерапии.

АЛМАГ+ применяется для лечения:
- артрита;
- артроза;
- остеохондроза, в т.ч. и шейного;
- грыжи межпозвоночных дисков;
- остеопороза;
- последствий травм.

«Во время обострения ничего не могу делать. Жизнь не в радость, даже видеть никого не хочу. Все раздражает, мысль одна — когда же подействуют лекарства, и я, наконец, снова стану нормальным человеком».

АЛМАГ+ можно использовать в период обострения. Специально разработанный противовоспалительный и обезболивающий режим дает возможность приблизить облегчение болезненного состояния.

«После очередного обострения тут же панически начинаю ждать следующего. Потому что знаю — оно будет! Опять невозможно нормально ходить, как-то пристроить больную ногу. И эти «дерганья» в колене, горячая пульсация выматывают. Разве это жизнь?».

Для планомерного методичного лечения суставных заболеваний рекомендовано использовать основной режим АЛМАГа+ в составе комплексной терапии.

Один из трех режимов АЛМАГа+ обладает настолько мягкими, щадящими параметрами магнитного поля, что подходит даже для лечения детей.

АЛМАГ+ при регулярном и правильном применении способствует:
- торможению разрушения суставов и позвоночника;
- отдалению обострения заболевания;
- усилению кровообращения;
- лучшему усвоению лекарственных препаратов;
- улучшению качества жизни пациента.

Артроз и артрит — заболевания хронические, которые, как правило, поселяются в теле человека навсегда. Основная задача пациента — по возможности снизить частоту воспалительных вспышек и сделать болезнь слабо тлеющей искоркой, не позволяя ей разгореться в пожар, пожирающий суставы.

АЛМАГ+. Согревать душу домашней заботой, снижать градус воспаления!

Запасайтесь здоровьем! Приобретайте АЛМАГ+ в Воронеже:

в аптеках:
- «Здоровый город»
- «Клиническая»
- «Картинки»
- «Будь здоров»
- «Ригла»
- «Социальная»
- «Забота»
- «ВИТА экспресс»
- «Аптечный склад»

в магазинах медтехники:
- «Домашний доктор»
- Сеть салонов «Ортопедия №1»
- «Кладовая здоровья»
- «Ортека»
- «Экомедика», ул. Кольцовская, 47
- «Медтехника», ул. Южно-Моравская, 22

КОМПАНИЯ ЕЛАМЕД

ВНИМАНИЕ!
7–8 августа с 11.00 до 15.00
БЕСПЛАТНЫЕ КОНСУЛЬТАЦИИ СПЕЦИАЛИСТА
в магазине «ДОМАШНИЙ ДОКТОР»
г. Воронеж, ул. Пушкинская,11а.
При покупке аппарата линейки «АЛМАГ» тонометр в ПОДАРОК!

Бесплатный телефон завода ✆ 8-800-200-01-13. Также заказать аппарат (в т. ч. наложенным платежом) вы можете по адресу: 391351, Рязанская обл., Касимовский р-он, р.п. Елатьма, ул. Янина, 25. АО «Елатомский приборный завод» или на сайте www.elamed.com. ОГРН 1026200861620. Реклама 16+

ИМЕЮТСЯ ПРОТИВОПОКАЗАНИЯ, ПРОКОНСУЛЬТИРУЙТЕСЬ СО СПЕЦИАЛИСТОМ

ПЕРВЫЙ КАНАЛ

5.00, **9.25** «Доброе утро»
9.00, **12.00, 15.00, 3.00** Новости 12+
9.55 «Модный приговор» 6+

10.55 «Жить здорово!» 16+
12.15, **17.00, 18.25, 1.20, 3.05** «Время покажет» 16+
15.15 «Давай поженимся!» 16+
16.00 «Мужское / Женское» 16+
18.00 Вечерние новости 12+
18.50 «На самом деле» 16+
19.50 «Пусть говорят» 16+
21.00 «Время» 12+
21.30 Сериал «ЭКСПРОПРИАТОР» 16+
23.30 «Вечерний Ургант» 16+
0.25 «На ночь глядя» 16+

РОССИЯ-1

5.00, **9.25** «Утро России»
***5.07,** **5.35, 6.07, 6.35, 7.07, 7.35, 8.07, 8.35, 11.25, 14.25, 17.00, 20.45** «Местное время». «Вести-Воронеж» 12+
9.00, **11.00, 14.00, 20.00** «Вести» 12+
9.55 «О самом главном» 12+
11.45 «Судьба человека» 12+
12.50, **18.50** «60 минут» 12+
14.45 «Кто против?» 12+
17.25 «Андрей Малахов. Прямой эфир» 16+
21.00 Сериал «РАЯ ЗНАЕТ ВСЕ!» 12+
0.00 Сериал «ДОКТОР РИХТЕР» 16+
2.15 Сериал «МОСКОВСКАЯ БОРЗАЯ — 2» 16+
4.10 Сериал «СЕМЕЙНЫЙ ДЕТЕКТИВ» 12+

НТВ

5.15, **3.40** Сериал «КОДЕКС ЧЕСТИ» 16+
6.00 «Утро. Самое лучшее» 16+
8.05 Сериал «МУХТАР. НОВЫЙ СЛЕД» 16+
10.00, **13.00, 16.00, 19.00** «Сегодня» 12+
10.20 Сериал «ЛЕСНИК» 16+
13.25 «Обзор. Чрезвычайное происшествие» 16+
14.00, **16.25, 19.40** Сериал «ШЕФ» 16+
23.25 Сериал «СВИДЕТЕЛИ» 16+
1.20 Сериал «ПАУТИНА» 16+

3.10 «Их нравы» 0+

СТС

6.00, **5.20** «Ералаш» 0+
6.25 «Да здравствует король Джулиан!» 6+
7.10 «Приключения Вуди и его друзей» 0+
7.30 «Детский КВН» 6+
8.30 «Уральские пельмени». Смехbook» 16+
9.45 Сериал «ВОРОНИНЫ» 16+
14.25 Сериал «ИВАНО-ВЫ-ИВАНОВЫ» 16+
18.45 Худ. фильм **«РЭД»** 16+
21.00 Худ. фильм **«РЭД-2»** 12+
23.15 Худ. фильм **«ПЛОХИЕ ПАРНИ — 2»** 18+
2.00 Мультфильм «Странные чары» 6+
3.30 Худ. фильм **«МАРЛИ И Я»** 12+

ТНТ

7.00 «ТНТ. Gold» 16+
9.00, **12.30, 23.00** «Дом-2» 16+
11.30 «Бородина против Бузовой» 16+
13.30 Сериал «САШАТАНЯ» 16+
15.00 Сериал «УНИВЕР» 16+
17.00 Сериал «ИНТЕРНЫ» 16+
20.00 Сериал «ОЛЬГА» 16+

21.00 «Шоу «Студия Союз» 16+
22.00 «Импровизация» 16+
1.05 «Stand up» 16+
3.00 «ТНТ-Club» 16+
3.05 «Открытый микрофон» 16+

РЕН ТВ

5.00, **4.30** «Территория заблуждений» 16+
6.00, **9.00, 15.00** «Документальный проект» 16+
7.00 «С бодрым утром!» 16+
8.30, **12.30, 16.30, 19.30, 23.00** Новости 16+
12.00, **16.00, 19.00** «112» 16+
13.00, **23.25** «Загадки человечества» 16+
14.00 «Невероятно интересные истории» 16+
17.00, **3.40** «Тайны Чапман» 16+
18.00, **2.50** «Самые шокирующие гипотезы» 16+
20.00 Худ. фильм **«ПАРЕНЬ С НАШЕГО КЛАДБИЩА»** 12+
21.50 «Смотреть всем!» 16+
0.30 «Анекдот-шоу» 16+
1.00 Сериал «СПАРТАК» 18+

ТВ-ГУБЕРНИЯ

5.00, **7.10, 9.10** «Утро вместе» 12+
7.00, **9.00, 12.00, 14.00, 16.00, 19.30, 21.30, 2.30** Губернские новости 12+
11.00, **0.30** «Освоение Крыма» 6+
11.45 «Звездное интервью» 12+
12.15, **14.30, 18.00** «Легенды спорта» 12+
12.30 «Итоги» 12+
12.45 «Мастера» 12+
13.00, **3.45** «Открытая наука» 12+
13.30, **18.15** «Формула здоровья» 12+
14.45, **15.00, 15.15** «День вместе» 12+
16.30 «Ремонт по-честному» 16+
17.15, **1.15** «Заметные люди» 12+
18.45, **20.45, 0.15** «Агентство хороших новостей. Мир» 12+
19.00, **21.00, 2.00** «Соль земли» 12+
19.15, **21.15, 2.15** «Эффект времени» 12+
20.00, **22.00, 3.00** «Квадратный метр» 12+
20.15, **22.15, 3.15** «Up&Down. Уникальные судьбы уникальных спортсменов» 12+
22.45 Худ. фильм **«ДЖОКЕР»** 16+
4.15 «Мастер-класс» 12+

ТВЦ

6.00 «Настроение» 12+
8.00 «Ералаш» 0+
8.10 «Доктор И...» 16+
8.45 Худ. фильм **«СУДЬБА НАПРОКАТ»** 12+
10.35 «Игорь Скляр. Под страхом славы» 12+
11.30, **14.30, 17.50, 22.00, 0.00** «События» 12+
11.50 Сериал «ОНА НАПИСАЛА УБИЙСТВО» 12+
13.40 «Мой герой. Ксения Кутепова» 12+
14.50 «Город новостей» 12+
15.05 Сериал «ОТЕЦ БРАУН» 16+
16.55 «Естественный отбор» 12+
18.15 Сериал «ЖЕНЩИНА В БЕДЕ — 2» 12+
20.05, **1.45** Сериал «ВСКРЫТИЕ ПОКАЖЕТ» 16+
22.30, **3.30** «Вся правда» 16+
23.05 «Трагедии советских кинозвезд» 12+
0.35 «Петровка, 38» 16+
0.55 «Приговор. Дмитрий Захарченко» 16+

ЗВЕЗДА

6.20, **8.20, 10.20, 13.15, 14.05, 3.25** Сериал «МОРСКОЙ ПАТРУЛЬ» 16+

8.00, **13.00, 18.00, 21.50** Новости дня 12+
10.00, **18.35** «Дневник АрМИ» 12+
14.00 Военные новости 12+
19.10 «История вертолетов» 12+
20.00 «Код доступа. Муаммар Каддафи» 12+
20.55 «Код доступа. Усама бен Ладен» 12+
22.00 «Код доступа. Джулиан Ассанж» 12+
23.00 Танковый биатлон. Индивидуальная гонка
2.05 Худ. фильм **«ОЖИДАНИЕ ПОЛКОВНИКА ШАЛЫГИНА»** 12+

КУЛЬТУРА

6.30 «Пешком...»
7.05, **13.35** «Ваша внутренняя рыба»
8.00 «Легенды мирового кино»
8.30 «Лев Копелев. Сердце всегда слева»
9.15, **21.55** Сериал «МУР. 1942»
10.00, **15.00, 19.30, 23.15** Новости культуры 12+
10.15, **21.00** «Олег Табаков. В поисках радости. Театральная повесть в пяти вечерах»
11.00 Сериал «СИТА И РАМА»
12.35 «Полиглот». Итальянский с нуля за 16 часов!»
13.20, **21.40** «Первые в мире»
14.30, **22.45** «Голландские берега. Умная архитектура»
15.10 Спектакль «Утиная охота»
18.00 «2 Верник 2»
18.50, **0.20** «Российские звезды мировой оперы»
19.45 «Линия жизни»
20.45 «Спокойной ночи, малыши!»
23.35 «Наука верующих или вера ученых»
1.00 «Розы для короля. Игорь Северянин»
1.25 Сериал «В ЛЕСАХ И НА ГОРАХ»

КАРУСЕЛЬ

5.00 «Ранние пташки» 0+
6.55, **7.30** «Чик-зарядка» 0+
7.00 «С добрым утром, малыши!» 0+
7.40 «Мончичи» 0+
8.25 «Пластилинки» 0+
8.30 «Летающие звери» 0+
9.15 «Говорящий Том: Герои» 0+
9.20 «Magic English» 0+
9.45 «Непоседа Зу» 0+
10.25 «Деревяшки» 0+
11.20 «Робокар Поли и его друзья» 0+
12.15 «Тобот» 0+
13.00 «Три кота» 0+
13.55 «Лего Сити» 0+
14.00 «Навигатор. У нас гости!» 0+
14.10 «Смешарики. ПИН-код» 0+
15.40 «Бобр добр» 0+
16.10 «Мир Винкс» 6+
17.00 «Барбоскины» 0+
17.55 «Аркадий Паровозов спешит на помощь!» 0+
18.00 «Ми-ми-мишки» 0+
19.00 «Томас и его друзья. Большой мир! Большие приключения!» 0+
19.15 «Лунтик и его друзья» 0+
20.20 «Оранжевая корова» 0+
20.30 «Спокойной ночи, малыши!» 0+
20.45 «Джинглики» 0+
22.00 «Губка Боб Квадратные штаны» 6+
22.50 «LBX-битвы маленьких гигантов» 12+
23.35 «Машины сказки» 0+
0.55 «Рэй и пожарный патруль» 0+
2.15 «Шиммер и Шайн» 0+
3.00 «Лентяево» 0+
3.20 «Йоко» 0+

МАТЧ!

6.00 «Вся правда про...» 12+
6.30 «Футбольное столетие» 12+
7.00, **8.55, 11.00, 13.40, 17.15, 18.50, 21.55** Новости 12+
7.05, **11.05, 14.05, 17.20, 22.20** «Все на Матч!» 12+
9.00 Футбол. Лига чемпионов. Квалификационный раунд. «Краснодар» — «Порту» 0+
11.40 Футбол. Товарищеский матч. «Барселона» — «Наполи» 0+
13.45, **3.10** «В шаге от Европы» 12+
14.55 Плавание. Кубок мира
16.25, **17.55** Прыжки в воду. Чемпионат Европы
19.00 «Все на футбол!»
19.50 Футбол. Лига Европы. Квалификационный раунд. «Тун» — «Спартак»
22.00 «Краснодар» — «Порту». Live» 12+
23.20 Баскетбол. Международный турнир. Мужчины. Россия — Венесуэла 0+
1.20 Худ. фильм **«КИК-БОКСЕР-2»** 16+
3.30 Смешанные единоборства. One FC 16+
5.30 «Команда мечты» 12+

ДОМАШНИЙ

6.30, **6.15** «6 кадров» 16+
6.35 «Удачная покупка» 16+
6.45 «Пилотессы» 16+
7.45, **5.25** «По делам несовершеннолетних» 16+
8.45 «Давай разведемся!» 16+
9.45, **4.35** «Тест на отцовство» 16+
10.45, **3.00** «Реальная мистика» 16+
12.45, **0.55, 1.30** «Понять. Простить» 16+
15.00 Сериал «А СНЕГ КРУЖИТ...» 16+
19.00 Сериал «ТРОПИНКА ВДОЛЬ РЕКИ» 16+
23.00 Сериал «ЛЮБОПЫТНАЯ ВАРВАРА» 16+
1.20 «Крутые вещи» 16+

ПЯТЫЙ КАНАЛ

5.00, **9.00, 13.00, 18.30, 3.20** «Известия» 12+
5.30 Сериал «УЛИЦЫ РАЗБИТЫХ ФОНАРЕЙ» 16+
9.25 Сериал «БРАТ ЗА БРАТА» 16+
13.25 Сериал «БЕРЕГОВАЯ ОХРАНА» 16+

19.00, **0.25** Сериал «СЛЕД» 16+
0.00 «Известия. Итоговый выпуск» 12+
1.10, **3.25** Сериал «ДЕТЕКТИВЫ» 16+

ТВ-3

6.00 Мультфильмы 0+
9.20, **17.35** Сериал «СЛЕПАЯ» 16+
11.00, **16.00** Сериал «ГАДАЛКА» 16+
12.00 «Не ври мне» 12+
15.00 «Мистические истории» 16+
17.00 Сериал «ЗНАКИ СУДЬБЫ» 16+
18.40 Сериал «КОСТИ» 12+
21.15 Сериал «НАПАРНИЦЫ» 12+
23.00 Худ. фильм **«СМЕРТЕЛЬНЫЕ ГОНКИ 2050 ГОДА»** 16+
1.00 «Дневник экстрасенса» 16+

ЧЕ

6.00 Сериал «СОЛДАТЫ» 12+
6.45, **19.30** «Дорожные войны» 16+
12.00, **18.30, 0.00** «100500» 16+
13.00 «Идеальный ужин» 16+
14.00, **21.00** «Решала» 16+
15.00, **23.00** «Опасные связи» 16+
16.30 «Вне закона» 16+
17.30 «Дорога» 16+
1.00 «Дорожные войны. Лучшее» 16+
2.00 «Голые и смешные» 18+
2.30 Сериал «КАК ИЗБЕЖАТЬ НАКАЗАНИЯ ЗА УБИЙСТВО» 18+

2Х2

6.00 Русские мультфильмы 0+
6.45 «Атомный лес» 16+
7.10, **4.50** «Рассол и Арахис» 16+
7.30, **12.00** «Время приключений» 12+
7.50, **10.35** «Суперкрошки» 12+
8.25, **3.55** «2х2 Music» 16+
8.50, **2.50** «Царь горы» 16+
10.05, **5.35** «Бешеные кролики» 12+
11.05 «Вишфарт» 12+
13.00 «Орвилл» 16+
13.55 «Симпсоны» 16+
15.25 «Футурама» 16+
19.05 «Губка Боб Квадратные Штаны» 16+
22.50, **5.15** «Бессмертное кино» 16+
23.20 «Рик и Морти» 16+
23.50 Сериал «ПРОПОВЕДНИК» 18+
0.50 «Зон Флакс» 16+

ПЯТНИЦА

5.00 «Половинки» 16+
5.10 «Орел и решка» 16+
8.00 «Школа доктора Комаровского» 12+
8.30, **2.30** Сериал «ЗАЧАРОВАННЫЕ» 16+
13.00, **19.00** «Кондитер» 16+
15.00, **20.10** «На ножах» 16+
22.00 Сериал «ДВЕ ДЕВИЦЫ НА МЕЛИ» 16+
23.00 «Теперь я босс» 16+
0.00 Сериал «ДОКТОР ХАУС» 16+
2.00 «Пятница News» 16+
4.40 «Есть один секрет» 16+

ДНЕМ +23 °С | **НОЧЬЮ +14 °С** | **ВЕТЕР 3-8 м/с** | **748 мм рт. ст.** | **ВЛАЖНОСТЬ 72 %** | **ФОН** Небольшие возмущения

ПЕРВЫЙ КАНАЛ

5.00, 9.25 «Доброе утро»
9.00, 12.00, 15.00 Новости 12+
9.55 «Модный приговор» 6+
10.55 «Жить здорово!» 16+
12.15, 17.00, 18.25 «Время покажет» 16+
15.15 «Давай поженимся!» 16+
16.00 «Мужское / Женское» 16+
18.00 Вечерние новости 12+
18.50 «На самом деле» 16+
19.50 «Поле чудес» 12+
21.00 «Время» 12+
21.30 Международный музыкальный фестиваль «Жара» 12+
23.55 «Вечерний Ургант» 16+
0.50 Худ. фильм **«ВНЕ ВРЕМЕНИ»** 16+
2.50 «Про любовь» 16+
3.35 «Наедине со всеми» 16+

РОССИЯ-1

5.00, *5.07, 9.25 «Утро России»
5.35, 6.07, 6.35, 7.07, 7.35, 8.07, 8.35, 11.25, 14.25, 17.00, 20.45 «Местное время». «Вести-Воронеж» 12+
9.00, 11.00, 14.00, 20.00 «Вести» 12+
9.55 «О самом главном» 12+
11.45 «Судьба человека» 12+
12.50, 18.50 «60 минут» 12+
14.45 «Кто против?» 12+
17.25 «Андрей Малахов. Прямой эфир» 16+
21.00 Сериал «ИЩУ МУЖЧИНУ» 12+
1.05 Сериал «НЕ БЫЛО БЫ СЧАСТЬЯ...» 12+

НТВ

5.10 Сериал «КОДЕКС ЧЕСТИ» 16+
6.00 «Утро. Самое лучшее» 16+
8.05 Сериал «МУХТАР. НОВЫЙ СЛЕД» 16+
10.00, 13.00, 16.00, 19.00 «Сегодня» 12+
10.20 Сериал «ЛЕСНИК» 16+
13.25 «Обзор. Чрезвычайное происшествие» 16+
14.00, 16.25, 19.40 Сериал «ШЕФ» 16+
22.30 Сериал «КУРКУЛЬ» 16+

0.25 Сериал «СВИДЕТЕЛИ» 16+
2.20 Сериал «ПАУТИНА» 16+

СТС

6.00, 6.25 5.15 «Ералаш» 0+
«Да здравствует король Джулиан!» 6+
7.10 «Приключения Вуди и его друзей» 0+
7.30 Худ. фильм **«МАРЛИ И Я»** 12+
10.00 Худ. фильм **«КОВБОИ ПРОТИВ ПРИШЕЛЬЦЕВ»** 16+
12.15 Худ. фильм **«РЭД»** 16+
14.30 Худ. фильм **«РЭД-2»** 12+
16.45 Худ. фильм **«НЕВЕРОЯТНЫЙ ХАЛК»** 16+
19.00 «Шоу «Уральских пельменей» 16+
21.00 Худ. фильм **«ЧУМОВАЯ ПЯТНИЦА»** 12+
22.55 Худ. фильм **«ДРЯННЫЕ ДЕВЧОНКИ»** 12+
0.50 Худ. фильм **«ПОЦЕЛУЙ НА УДАЧУ»** 16+

ТНТ

7.00 «ТНТ. Gold» 16+
9.00, 12.30, 23.00 «Дом-2» 16+
11.30 «Бородина против Бузовой» 16+
13.30 Сериал «САШАТАНЯ» 16+
15.00 Сериал «УНИВЕР» 16+
17.00 Сериал «ИНТЕРНЫ» 16+
20.00 «Comedy woman» 16+
21.00 «Комеди клаб» 16+
22.00, 3.30 «Открытый микрофон» 16+
1.05 «Такое кино!» 16+
1.40 Худ. фильм **«ГРЕМЛИНЫ»** 16+

РЕН ТВ

5.00, 3.45 «Территория заблуждений» 16+
6.00, 9.00 «Документальный проект» 16+
7.00 «С добрым утром!» 16+
8.30, 12.30, 16.30, 19.30 Новости 16+
12.00, 16.00, 19.00 «112» 16+
13.00 «Загадки человечества» 16+
14.00 «Засекреченные списки» 16+
17.00 «Тайны Чапман» 16+
18.00, 3.00 «Самые шокирующие гипотезы» 16+
20.00 «Неслабый пол» 16+
21.00 «Небратья» 16+
23.00 Худ. фильм **«ГОТИКА»** 18+
1.00 Сериал «СПАРТАК» 18+

ТВ-ГУБЕРНИЯ

5.00, 7.30, 9.30 «Утро вместе» 12+
7.00, 9.00, 12.00, 14.00, 16.00, 19.30, 21.30 Губернские новости 12+
11.00 «Освоение Крыма» 6+
11.45 «Звездное интервью» 12+
12.15, 14.30 «Квадратный метр» 12+
12.30, 17.15 «Соль земли» 12+
12.45 «Эффект времени» 12+
13.00 «Открытая наука» 12+
13.30 «Up&Down. Уникальные судьбы уникальных спортсменов» 12+
14.45, 15.00, 15.15 «День вместе» 12+
16.30 «Ремонт по-честному» 16+
17.30, 2.30 Худ. фильм **«ИНСПЕКТОР УГОЛОВНОГО РОЗЫСКА»** 12+
19.00 «Вечер вместе» 12+
20.00, 22.00 «Да! Еда!» 12+
20.15, 2.15 «Адрес истории» 12+
20.30, 4.00 «4-я студия» 12+
22.15 «Музыкальная пятница» 12+
23.45 Худ. фильм **«ВОЗВРАЩЕНИЕ»** 18+
1.45 «Ты в эфире». Лучшее» 0+

ТВЦ

6.00 «Настроение» 12+
8.00 Худ. фильм **«ПРИСТУПИТЬ К ЛИКВИДАЦИИ»** 12+
10.35 «Олег Стриженов. Никаких компромиссов» 12+
11.30, 14.30, 22.00 «События» 12+
11.50, 15.10 Худ. фильм **«САВВА»** 12+
14.55 «Город новостей» 12+
16.15 Сериал «ПУТЬ СКВОЗЬ СНЕГА» 12+
18.10 Худ. фильм **«ГОСУДАРСТВЕННЫЙ ПРЕСТУПНИК»** 0+
20.00 Сериал «ЗОЛОТАЯ ПАРОЧКА» 12+
22.30 «Он и Она» 16+
0.00 «Закулисные войны юмористов» 12+
0.45 «Личные маги советских вождей» 12+
1.30 «От Шурика до Шарикова. Заложники одной роли» 12+
2.20 «Королевы красоты. Проклятие короны» 12+
3.10 «Петровка, 38» 16+
3.25 Худ. фильм **«ИСЧЕЗНУВШАЯ ИМПЕРИЯ»** 16+

ЗВЕЗДА

6.05, 8.20 Сериал «МОРСКОЙ ПАТРУЛЬ» 16+
8.00, 13.00, 18.00, 21.50 Новости дня 12+
9.40, 10.20, 13.15 Худ. фильм **«ФРОНТ БЕЗ ФЛАНГОВ»** 12+
10.00, 18.35 «Дневник АрМИ» 12+
14.00 Военные новости 12+
14.05 Худ. фильм **«ФРОНТ ЗА ЛИНИЕЙ ФРОНТА»** 12+
18.55, 22.00 Худ. фильм **«ФРОНТ В ТЫЛУ ВРАГА»** 12+
22.25 Худ. фильм **«НОЛЬ-СЕДЬМОЙ» МЕНЯЕТ КУРС»** 12+
0.25 Худ. фильм **«...А ЗОРИ ЗДЕСЬ ТИХИЕ»** 12+
3.40 Худ. фильм **«ПОГРАНИЧНЫЙ ПЕС АЛЫЙ»** 0+
4.45 «Вторая мировая война. Город-герой Севастополь» 12+
5.10 «Москва — фронту» 12+

КУЛЬТУРА

6.30 «Пешком...»
7.05, 13.35 «Фабрика мозга»
8.00 «Легенды мирового кино»
8.30 «Наука верующих или вера ученых»
9.15 Сериал «МУР. 1942»
10.00, 15.00, 19.30, 23.15 Новости культуры 12+
10.15, 21.00 «Олег Табаков. В поисках радости. Театральная повесть в пяти вечерах»
11.00 Сериал «СИТА И РАМА»
12.35 «Полиглот». Итальянский с нуля за 16 часов!»
13.20 «Первые в мире»
14.30 «Голландские берега. Умная архитектура»
15.10 Спектакль «Месяц в деревне»
17.50 «Забытое ремесло»
18.05 «Российские звезды мировой оперы»
19.45 «Смехоностальгия»
20.15, 2.05 «Искатели»
21.45 Худ. фильм **«ПРЕСТУПЛЕНИЕ ЛОРДА АРТУРА»**
23.35 Худ. фильм **«ПЯТЬ УГЛОВ»**
1.10 Валерий Киселев и Ансамбль классического джаза
2.50 Мультфильм «Жили-были...»

КАРУСЕЛЬ

5.00 «Ранние пташки» 6+
6.55, 7.30 «Чик-зарядка» 0+
7.00 «С добрым утром, малыши!» 0+
7.40 «Мончичи» 0+
8.25 «Пластилинки» 0+
8.30 «Летающие звери» 0+
9.15 «Говорящий Том: Герои» 0+
9.20 «Magic English» 0+
9.45 «Непоседа Зу» 0+
10.25 «Деревяшки» 0+
11.20 «Робокар Поли и его друзья» 0+
12.15 «Тобот» 6+
13.00 «Три кота» 0+
13.55 «Лего Сити» 0+
14.00 «Навигатор. У нас гости!» 0+
14.10 «Смешарики. ПИН-код» 6+
15.40 «Бобр добр» 0+
16.10 «Мир Винкс» 6+
17.00 «Барбоскины» 0+
17.55 «Аркадий Паровозов спешит на помощь!» 0+
18.00 «Ми-ми-мишки» 0+
19.00 «Томас и его друзья. Большой мир! Большие приключения!» 0+
19.15 «Лунтик и его друзья» 0+
20.20 «Оранжевая корова» 0+
20.30 «Спокойной ночи, малыши!» 0+
20.45 «Буба» 6+
22.30 «Черепашки-ниндзя» 6+
22.50 «Дикие скрижели» 6+
23.15 «Гормити» 6+
23.40 «Детектив Миретта» 6+
0.50 «Веселые паровозики из Чаггингтона» 0+

МАТЧ!

6.00 «Вся правда про...» 12+
6.30 «Футбольное столетие» 12+
7.00, 8.55, 11.00, 12.30, 14.40, 16.20, 17.05, 19.55 Новости 12+
7.05, 11.05, 14.45, 17.10, 20.35, 23.25 «Все на Матч!» 12+
9.00 Футбол. Лига Европы. Квалификационный раунд. «Тун» — «Спартак» 0+
11.25, 19.00, 0.15 Пляжный волейбол. Чемпионат Европы
12.40, 3.00 Профессиональный бокс 16+
14.20 «Сборная «нейтральных» атлетов» 12+
15.20 «Все на футбол!» Афиша» 12+
16.25, 17.55 Прыжки в воду. Чемпионат Европы
20.05 «Гран-при» 12+
21.25 Баскетбол. Международный турнир. Мужчины. Россия — Италия
1.15 Худ. фильм **«КИК-БОКСЕР-3»** 16+
5.00 «Жестокий спорт» 16+
5.30 «Команда мечты» 12+

ДОМАШНИЙ

6.30 «Удачная покупка» 16+
6.40, 6.10 «6 кадров» 16+
7.40, 5.20 «По делам несовершеннолетних» 16+
8.40 «Давай разведемся!» 16+
9.40, 4.30 «Тест на отцовство» 16+
10.40 Худ. фильм **«ТАК НЕ БЫВАЕТ»** 16+
19.00 Худ. фильм **«КОГДА ЗАЦВЕТЕТ БАГУЛЬНИК»** 16+
23.00 «Про здоровье» 16+
23.15 Худ. фильм **«ТОЛЬКО ВЕРНИСЬ»** 16+
1.00 «Манекенщицы» 16+
2.55 «Пилотессы» 16+

ПЯТЫЙ КАНАЛ

5.00, 9.00, 13.00 «Известия» 12+
5.40, 9.25 Сериал «БРАТ ЗА БРАТА» 16+

13.25 Сериал «БЕРЕГОВАЯ ОХРАНА» 16+
19.00, 0.45 Сериал «СЛЕД» 16+
23.45 «Светская хроника» 16+
1.30 Сериал «ДЕТЕКТИВЫ» 16+

ТВ-3

6.00 Мультфильмы 0+
9.20, 17.30 Сериал «СЛЕПАЯ» 16+
11.00, 16.00 Сериал «ГАДАЛКА» 16+
12.00 «Не ври мне» 12+
15.00 «Мистические истории» 16+
17.00 Сериал «ЗНАКИ СУДЬБЫ» 16+
19.30 Худ. фильм **«ИНОСТРАНЕЦ»** 16+
21.45 Худ. фильм **«КТО Я?»** 12+

0.15 Худ. фильм **«ПЕРВЫЙ УДАР»** 12+
2.00 «Места силы» 12+

ЧЕ

6.00 Сериал «СОЛДАТЫ» 12+
6.50 «Дорожные войны» 16+
12.00, 14.00 «»100500» 16+
13.00 «Идеальный ужин» 16+
19.00 Худ. фильм **«ТУМАН»** 16+
22.20 Худ. фильм **«ТУМАН-2»** 16+

1.30 Худ. фильм **«ПОСЛЕ ПРОЧТЕНИЯ СЖЕЧЬ»** 16+
3.10 Сериал «ПЯТНИЦКИЙ» 16+

2Х2

6.00 Русские мультфильмы 0+
6.45 «Живой среди чужих» 16+
7.10, 4.50 «Рассол и Арахис» 16+
7.30 «Время приключений» 12+
8.25, 3.55 «2х2 Music» 16+
8.50 «Вишфарт» 12+
11.30 «Дарья» 16+
13.25, 19.30 «Симпсоны» 16+
18.40, 2.25 «Гриффины» 16+
22.50 «Реутов ТВ» 16+
23.20 «Пыхчево» 16+
23.50 Сериал «ПРОПОВЕДНИК» 18+
0.50 Фестиваль Glastonbury 16+
5.15 «Бессмертное кино» 16+
5.35 «Бешеные кролики» 12+

ПЯТНИЦА

5.00 «Половинки» 16+
5.10, 13.00 «Орел и решка» 16+
7.30 «Школа доктора Комаровского» 12+
8.00, 2.00 Сериал «ЗАЧАРОВАННЫЕ» 16+
20.00 Худ. фильм **«8 ПЕРВЫХ СВИДАНИЙ»** 16+

21.45 Худ. фильм **«8 НОВЫХ СВИДАНИЙ»** 16+
23.30 Худ. фильм **«8 ЛУЧШИХ СВИДАНИЙ»** 16+
1.30 «Пятница News» 16+

ДНЕМ +26 °С | НОЧЬЮ +16 °С | ВЕТЕР 5-12 м/с | 746 мм рт. ст. | ВЛАЖНОСТЬ 67 % | ФОН Небольшие возмущения

ПЕРВЫЙ КАНАЛ

5.30, 6.10 Худ. фильм **«ЕГО ЗВАЛИ РОБЕРТ»** 0+
6.00, 10.00, 12.00 Новости 12+
7.20 Худ. фильм **«НЕПОДСУДЕН»** 0+
9.00 «Играй, гармонь любимая!» 12+
9.45 «Слово пастыря» 0+
10.15 «Олег Стриженов. Любовь всей жизни» 12+
11.10 «Честное слово» 12+
12.15 «Михаил Боярский. Один на всех» 16+
18.00 «Кто хочет стать миллионером?» 12+
19.30, 21.20 «Сегодня вечером» 16+
21.00 «Время» 12+
23.00 Худ. фильм **«БЫВШИЕ»** 16+
0.35 Худ. фильм **«ОГненные колесницы»** 0+

РОССИЯ-1

5.00 «Утро России». Суббота» 6+
8.15 «По секрету всему свету» 6+
***8.40** «Местное время». Суббота» 12+
9.20 «Пятеро на одного» 6+
10.10 «Сто к одному» 6+
11.00, 20.00 «Вести» 12+
***11.20** «Вести». «Местное время» 12+
11.40 «Смеяться разрешается» 6+
14.00 Худ. фильм **«ЗАКОН СОХРАНЕНИЯ ЛЮБВИ»** 12+
16.00 Сериал «ЗЛАЯ СУДЬБА» 12+
21.00 Сериал «КЛУБ ОБМАНУТЫХ ЖЕН» 12+
1.00 Сериал «НЕ БЫЛО БЫ СЧАСТЬЯ» 12+

НТВ

5.35 Худ. фильм **«ПРИКЛЮЧЕНИЯ ШЕРЛОКА ХОЛМСА И ДОКТОРА ВАТСОНА»** 0+
8.00, 10.00, 16.00, 19.00 «Сегодня» 12+
8.20 «Готовим с Алексеем Зиминым» 0+
8.50 «Кто в доме хозяин?» 12+
9.30 «Едим дома» 0+
10.20 «Главная дорога» 16+
11.00 «Еда живая и мертвая» 12+
12.00 «Квартирный вопрос» 0+
13.10 «Поедем, поедим!» 0+
14.00 «Своя игра» 0+
16.20 «Следствие вели...» 16+
19.25 Сериал «ПЕС» 16+
0.45 «Квартирник НТВ у Маргулиса» 16+
1.35 «Фоменко фейк» 16+
1.55 Сериал «ПАУТИНА» 16+

СТС

6.00, 6.50 5.05 «Ералаш» 0+
«Приключения Кота в сапогах» 6+
7.15 «Спирит. Дух свободы» 6+
7.40 «Три кота» 0+
8.05 «Том и Джерри» 0+
8.30, 11.30 «Уральские пельмени». Смехbook» 16+
9.30 «ПроСТО кухня» 12+
10.30 «Рогов. Студия 24» 16+
12.25 Худ. фильм **«ПОЦЕЛУЙ НА УДАЧУ»** 16+
14.35 Худ. фильм **«ДРЯННЫЕ ДЕВЧОНКИ»** 12+
16.30 Худ. фильм **«ЗВЕЗДНАЯ ПЫЛЬ»** 16+
19.05 Мультфильм «Angry Birds в кино» 6+
21.00 Худ. фильм **«МОРСКОЙ БОЙ»** 12+
23.35 Худ. фильм **«МЕГАН ЛИВИ»** 16+
1.45 «Слава Богу, ты пришел!» 16+

ТНТ

7.00, 8.30 «ТНТ. Gold» 16+
8.00, 1.05 «ТНТ Music» 16+
9.00, 23.00 «Дом-2» 16+
11.00 «Где логика?» 16+
14.00 «Комеди клаб» 16+
18.00 Худ. фильм **«ШАГ ВПЕРЕД»** 12+

20.00 Худ. фильм **«ШАГ ВПЕРЕД — 2: УЛИЦЫ»** 16+
22.00 «Танцы. Дайджест» 16+
1.35 Худ. фильм **«ГРЕМЛИНЫ-2: СКРЫТАЯ УГРОЗА»** 16+
3.25 «Открытый микрофон» 16+

РЕН ТВ

5.00, 16.20, 2.20 «Территория заблуждений» 16+
6.50 Худ. фильм **«ПОСЛЕДНИЙ КИНОГЕРОЙ»** 12+
9.15 «Минтранс» 16+
10.15 «Самая полезная программа» 16+
11.15 «Военная тайна» 16+
18.20 «Засекреченные списки» 16+
20.30 Худ. фильм **«ЛЮСИ»** 16+

22.15 Худ. фильм **«Я — ЧЕТВЕРТЫЙ»** 12+
0.20 Худ. фильм **«СТЕЛС»** 16+

ТВ-ГУБЕРНИЯ

5.00, 7.30, 9.30 «Утро вместе» 12+
7.00, 9.00, 19.30 Губернские новости 12+
11.00 Сборник мультфильмов 0+
12.00, 12.30 «День вместе» 12+
13.00 «Легенды спорта» 12+
13.15 «Да! Еда!» 12+
13.30 Худ. фильм **«ИНСПЕКТОР УГОЛОВНОГО РОЗЫСКА»** 12+
15.00 «Формула здоровья» 12+
15.30, 0.30 «Адрес истории» 12+
15.45 «Квадратный метр» 12+
16.00, 0.45 «Up&Down. Уникальные судьбы уникальных спортсменов» 12+
16.30 «Такие разные» 12+
17.30 Худ. фильм **«ТАНЦЫ НА УЛИЦАХ»** 16+
19.15 «Арт-проспект» 12+
19.40 «Территория успеха» 12+
20.15 Худ. фильм **«ОДНАЖДЫ В ГОЛЛИВУДЕ»** 16+
22.00 «Юмористическое шоу ООН» 16+
23.30 «4-я студия» 12+
1.15 Худ. фильм **«ВОЗВРАЩЕНИЕ»** 18+
3.15 «Малая сцена» 12+

ТВЦ

6.05 «Марш-бросок» 12+
6.35 Худ. фильм **«ИНТРИГАНКИ»** 12+
8.30 «Православная энциклопедия» 6+
8.55 Худ. фильм **«НЕИСПРАВИМЫЙ ЛГУН»** 6+
10.30 «Владимир Пресняков. Я не ангел, я не бес» 12+
11.30, 14.30, 22.00 «События» 12+
11.45 «Петровка, 38» 16+
11.55 Худ. фильм **«НОЧНОЙ ПАТРУЛЬ»** 12+
13.55, 14.45 Сериал «МИЛЛИОНЕРША» 12+
18.10 Сериал «ТИХИЕ ЛЮДИ» 12+
22.15 «90-е. Ликвидация шайтанов» 16+
23.05 «Приговор. «Орехи» 16+
0.00 «Дикие деньги. Баба Шура» 16+
0.50 «90-е. Веселая политика» 16+
1.35 «Латвия. Евротупик» 16+
2.10 Худ. фильм **«КОНЕЦ ОПЕРАЦИИ «РЕЗИДЕНТ»** 12+

ЗВЕЗДА

5.30 Худ. фильм **«ДАУРИЯ»** 6+
9.00, 13.00, 18.00 Новости дня 12+
9.15 «Легенды цирка. Багдасаровы» 6+
9.40 «Не факт!» 6+
10.15 «Улика из прошлого. Ген маньяка» 16+
11.05 «Загадки века. Жизнь за доллар» 12+
11.55 «Секретная папка. Тайна побега с трофеем» 12+
13.15, 18.25 «Дневник АрМИ» 12+
13.40 Худ. фильм **«ЖДИТЕ СВЯЗНОГО»** 12+
15.15, 18.45 Сериал «ЛЕТО ВОЛКОВ» 16+
23.00 Танковый биатлон. Полуфинал I группы
1.00 Худ. фильм **«ВАЛЕРИЙ ЧКАЛОВ»** 0+
2.45 Худ. фильм **«...А ЗОРИ ЗДЕСЬ ТИХИЕ»** 12+

КУЛЬТУРА

6.30 «Библейский сюжет»
7.05 Мультфильм «Гирлянда из малышей»
8.10 Худ. фильм **«ВСМОТРИТЕСЬ В ЭТО ЛИЦО»**
9.55 «Передвижники. Василий Перов»
10.25 Худ. фильм **«КОРОЛИ И КАПУСТА»**
12.50 «Культурный отдых»
13.20, 2.10 «Холод Антарктиды»
14.10 Худ. фильм **«ПРЕСТУПЛЕНИЕ ЛОРДА АРТУРА»**
15.35 «Больше, чем любовь»
16.15 Мария Гулегина в Большом зале Санкт-Петербургской филармонии им. Д. Шостаковича
18.00 «Предки наших предков»
18.40 «Острова»
19.20 Худ. фильм **«СОРОК ПЕРВЫЙ»**
20.50 «Литераторские мостки», или Человек, заслуживший хорошие похороны»
21.30 Худ. фильм **«РОЗОВАЯ ПАНТЕРА»**
23.25 «Они из джаза. Вадим Эйленкриг и друзья»
0.45 Худ. фильм **«ЛЮБИМАЯ ДЕВУШКА»**

КАРУСЕЛЬ

5.00 «Маленькое королевство Бена и Холли» 0+
6.50 «Буренка Даша» 0+
6.55, 7.30 «Чик-зарядка» 0+
7.00 «С добрым утром, малыши!» 0+
7.35 «Рэй и пожарный патруль» 0+
8.05 «Семейка Бегемотов» 0+
8.15 «Роботы-поезда» 0+
9.00 «Еда на ура!» 0+
9.20 «Три кота» 0+
9.40 «Томас и его друзья» 0+
10.00 «Три кота» 0+
10.45 «Три!» 0+
11.05 «Новые приключения пчелки Майи» 0+
12.30 «Мадемуазель Зази» 0+
13.50 «Доктор Малышкина» 0+
13.55 «Ну, погоди!» 0+
15.00 «Истории свинок» 6+
15.20 «Ералаш» 0+
16.10 «Полли Покет» 0+
17.00 «Приключения Барби в доме мечты» 0+
17.45 «Дракоша Тоша» 0+
18.40 «Пластилинки» 0+
18.45 «Вспыш и чудо-машинки» 0+
19.30 «Маша и Медведь» 0+
20.20 «Семейка Бегемотов» 0+
20.30 «Спокойной ночи, малыши!» 0+
20.45 «Барбоскины» 0+
22.30 «Черепашки-ниндзя» 6+
22.50 «Дикие скрижели» 6+
23.15 «Гормити» 6+
23.40 «Детектив Миретта» 6+
0.50 «Веселые паровозики из Чаггингтона» 0+

МАТЧ!

6.00 «Вся правда про...» 12+
6.30 «Футбольное столетие» 12+
7.00 Худ. фильм **«В ПОИСКАХ ПРИКЛЮЧЕНИЙ»** 12+
8.50 «Все на футбол!» Афиша» 12+
9.50, 13.10, 20.55 Новости 12+
9.55, 12.10, 2.00 Пляжный волейбол. Чемпионат Европы 16+
10.55 «РПЛ-19/20. Новые лица» 12+
11.15, 13.50, 18.25, 23.00 «Все на Матч!» 12+
13.20 «Гран-при» 12+
14.55, 4.00 Плавание. Кубок мира
16.25 Футбол. Российская Премьер-лига. «Краснодар» — «Рубин»
18.55 Футбол. Международный Кубок чемпионов. «Атлетико» — «Ювентус»
21.00 Баскетбол. Международный турнир. Мужчины. Россия — Сенегал 0+
0.00 Футбол. Товарищеский матч. «Наполи» — «Барселона»
3.00 Прыжки в воду. Чемпионат Европы 16+
5.00 «Жестокий спорт» 16+
5.30 «Команда мечты» 12+

ДОМАШНИЙ

6.30 «Удачная покупка» 16+
6.40, 6.15 «6 кадров» 16+
7.00 «Диаспоры» 16+
8.00 Худ. фильм **«ТОЛЬКО ВЕРНИСЬ»** 16+
9.45, 1.10 Худ. фильм **«ЛЕСНОЕ ОЗЕРО»** 16+
11.35 Сериал «МОЙ ЛЮБИМЫЙ ПАПА» 16+
19.00 Сериал «ОТЧАЯННЫЙ ДОМОХОЗЯИН» 16+
23.15 Сериал «ЛЮБВИ ВСЕ ВОЗРАСТЫ...» 16+
2.50 «Я буду жить» 16+
5.50 «Домашняя кухня» 16+

ПЯТЫЙ КАНАЛ

5.00 Сериал «ДЕТЕКТИВЫ» 16+
10.50 Сериал «СЛЕД» 16+

0.40 Сериал «ВЕЛИКОЛЕПНАЯ ПЯТЕРКА» 16+

3.35 «Моя правда. Алексей Чумаков» 16+

ТВ-3

6.00 Мультфильмы 0+
10.30 Сериал «НАПАРНИЦЫ» 12+
12.30 Худ. фильм **«ПЕРВЫЙ УДАР»** 12+
14.15 Худ. фильм **«КТО Я?»** 12+
16.45 Худ. фильм **«ИНОСТРАНЕЦ»** 16+
19.00 Худ. фильм **«НАЕМНИК»** 16+
21.15 Худ. фильм **«НЕУЛОВИМЫЕ»** 16+
23.00 Худ. фильм **«МЕРЦАЮЩИЙ»** 16+
0.45 Худ. фильм **«ФУРГОН СМЕРТИ»** 16+
2.45 «Охотники за привидениями» 16+

ЧЕ

6.00 Мультфильмы 0+
7.00 Худ. фильм **«КАТАЛА»** 12+
8.30 Худ. фильм **«ИГРА С ОГНЕМ»** 16+
12.20 Худ. фильм **«ПОСЛЕ ПРОЧТЕНИЯ СЖЕЧЬ»** 16+
14.30 Худ. фильм **«АГЕНТ ДЖОННИ ИНГЛИШ»** 12+
16.10 Худ. фильм **«АГЕНТ ДЖОННИ ИНГЛИШ: ПЕРЕЗАГРУЗКА»** 12+
18.30 Худ. фильм **«ЗВЕЗДНЫЕ ВРАТА»** 0+
21.00 «Дорога» 16+
22.00 «Улетное видео» 16+
23.00 «»100500» 18+
23.30 «Голые и смешные» 18+
0.30 Худ. фильм **«МАЧЕТЕ»** 18+

2Х2

6.00 Русские мультфильмы 0+
6.45 «Время приключений» 12+
7.30 «Барашек Шон» 12+
7.50 «Вся правда о медведях» 12+
9.15, 15.50 «Симпсоны» 16+
11.05, 2.50 «Самурай Джек» 12+
13.00, 3.35 «Крайний космос» 16+
13.55, 4.25 «Шоу Кливленда» 16+
19.05, 2.25 «Гриффины» 16+
20.25 «Американский папаша» 16+
21.21 «Хиты нон-стоп» 16+
23.20 «Южный парк» 16+
0.20 «Аполло Гонлет» 18+
0.50 «Луча Андеграунд» 16+
1.45 «Коп с топором» 18+
2.05 «Черное зыркало» 18+
5.15 «Level Up Show» 16+
5.35 «Кит Stupid Show» 16+

ПЯТНИЦА

5.00, 10.00 «Орел и решка» 16+
7.30 «Школа доктора Комаровского» 12+
8.00 «Битва салонов» 16+
22.00 Худ. фильм **«8 ЛУЧШИХ СВИДАНИЙ»** 16+
0.00 Худ. фильм **«8 ПЕРВЫХ СВИДАНИЙ»** 16+
1.40 Худ. фильм **«8 НОВЫХ СВИДАНИЙ»** 16+

3.30 Сериал «ЗАЧАРОВАННЫЕ» 16+
4.50 «Половинки» 16+

ДНЕМ +23 °С | НОЧЬЮ +14 °С | ВЕТЕР 3-9 м/с | 749 мм рт. ст. | ВЛАЖНОСТЬ 58 % | ФОН Небольшие возмущения

ПЕРВЫЙ КАНАЛ

5.15, 6.10 Сериал «НАУЧИ МЕНЯ ЖИТЬ» 16+
6.00, 10.00, 12.00 Новости 12+
7.25 «Часовой» 12+
7.55 «Здоровье» 16+
9.00 «Курбан-Байрам»
9.40 «Непутевые заметки» 12+
10.15 «Жизнь других» 12+
11.10, 12.20 «Видели видео?» 6+
13.10, 4.05 «Наедине со всеми» 16+
14.10 «Людмила Хитяева. «Я не могу быть слабой» 12+
15.10 Худ. фильм **«СТРЯПУХА»** 0+
16.35 «КВН». Премьер-лига 16+
18.00 «Точь-в-точь» 16+
21.00 «Время» 12+
21.50 Сериал «ПОМЕСТЬЕ В ИНДИИ» 16+
23.40 Худ. фильм **«ВОССТАНИЕ ПЛАНЕТЫ ОБЕЗЬЯН»** 16+
1.35 Худ. фильм **«СУДЕБНОЕ ОБВИНЕНИЕ КЕЙСИ ЭНТОНИ»** 16+

РОССИЯ-1

5.20 Худ. фильм **«ЛЮБОВЬ И РОМАН»** 12+
7.20 «Семейные каникулы» 6+
7.30 «Смехопанорама» 6+
8.00 «Утренняя почта» 6+
***8.40** «Местное время». «Воскресенье» 12+
9.20 Праздник Курбан-Байрам. Прямая трансляция из Московской Соборной мечети
10.10 «Сто к одному» 6+
11.00, 20.00 «Вести» 12+
11.20 «Дорожная карта» 12+
12.20 Сериал «РУССКАЯ НАСЛЕДНИЦА» 12+
22.00 «Воскресный вечер с Владимиром Соловьевым» 12+
1.00 «Действующие лица» 12+
2.05 Худ. фильм **«ОТДАЛЕННЫЕ ПОСЛЕДСТВИЯ»** 12+
4.10 Сериал «ГРАЖДАНИН НАЧАЛЬНИК» 16+

НТВ

5.10 Худ. фильм **«ПРИКЛЮЧЕНИЯ ШЕРЛОКА ХОЛМСА И ДОКТОРА ВАТСОНА»** 0+
8.00, 10.00, 16.00, 19.00 «Сегодня» 12+
8.20 «У нас выигрывают!» 12+
10.20 «Первая передача» 16+
11.00 «Чудо техники» 12+
11.50 «Дачный ответ» 0+
13.00 «НашПотребНадзор» 16+
14.00 «Секрет на миллион». Сергей Соседов» 16+
16.20 «Следствие вели...» 16+
19.40 Сериал «ПЕС» 16+
23.45 Худ. фильм **«... ПО ПРОЗВИЩУ «ЗВЕРЬ»** 16+
1.25 Сериал «ПАУТИНА» 16+

СТС

6.00, 5.10 «Ералаш» 0+
6.50 «Приключения Кота в сапогах» 6+
7.15 «Спирит. Дух свободы» 6+
7.40 «Три кота» 0+
8.05 «Царевны» 0+
8.30 «Шоу «Уральских пельменей» 16+
10.00 Худ. фильм **«ЗВЕЗДНАЯ ПЫЛЬ»** 16+
12.30 Худ. фильм **«ЧУМОВАЯ ПЯТНИЦА»** 12+
14.25 Мультфильм «Angry Birds в кино» 6+
16.20 Худ. фильм **«ПИТ И ЕГО ДРАКОН»** 6+
18.20 Худ. фильм **«МОРСКОЙ БОЙ»** 12+
21.00 Худ. фильм **«ЖИВАЯ СТАЛЬ»** 16+
23.35 Худ. фильм **«КОВБОИ ПРОТИВ ПРИШЕЛЬЦЕВ»** 16+
1.55 «Слава Богу, ты пришел!» 16+

ТНТ

7.00 «ТНТ. Gold» 16+
9.00, 23.00 «Дом-2» 16+
11.00 «Перезагрузка» 16+
12.00 Худ. фильм **«ШАГ ВПЕРЕД»** 12+
14.05 Худ. фильм **«ШАГ ВПЕРЕД — 2: УЛИЦЫ»** 16+

16.05 «Комеди клаб» 16+
22.00 «Stand up» 16+
1.05 «Такое кино!» 16+
1.35 «ТНТ Music» 16+
2.05, 3.25 «Открытый микрофон» 16+

РЕН ТВ

5.00 «Территория заблуждений» 16+
5.30 Сериал «ИГРА ПРЕСТОЛОВ» 16+

0.30 Сериал «КРЕМЕНЬ» 16+

3.50 «Военная тайна» 16+

ТВ-ГУБЕРНИЯ

5.00 «Утро вместе» 12+
11.00 Сборник мультфильмов 0+
12.00, 12.30 «День вместе» 12+
13.00 «Территория успеха» 12+
13.30, 0.15 «Формула здоровья» 12+
14.00, 19.30 Губернские новости 12+
14.10 Худ. фильм **«ОДНАЖДЫ В ГОЛЛИВУДЕ»** 16+
16.00 «Юмористическое шоу ООН» 16+
17.30, 2.45 Худ. фильм **«ОДНОКЛАССНИКИ.RU»** 12+

19.45, 1.00 «Ты в эфире». Лучшее» 0+
20.15 Худ. фильм **«ДЕЖА ВЮ»** 12+
22.00 Худ. фильм **«ТАНЦЫ НА УЛИЦАХ»** 16+
23.45 «Up&Down. Уникальные судьбы уникальных спортсменов» 12+
0.45 «Адрес истории» 12+
1.30 «Область спорта» 12+
1.45 «Такие разные» 12+
4.45 «Арт-проспект» 12+

ТВЦ

5.50 Худ. фильм **«СУДЬБА МАРИНЫ»** 0+
7.40 «Фактор жизни» 12+
8.15 Худ. фильм **«ЗОРРО»** 6+

10.40 «Спасите, я не умею готовить!» 12+
11.30, 0.15 «События» 12+
11.45 Худ. фильм **«КОНЕЦ ОПЕРАЦИИ «РЕЗИДЕНТ»** 12+
14.35 «Хроники московского быта» 12+
15.20 «90-е. Звезды на час» 16+
16.10 «Прощание. Валерий Золотухин» 16+
17.00 Сериал «СРОК ДАВНОСТИ» 12+
20.45 Сериал «ВОДОВОРОТ ЧУЖИХ ЖЕЛАНИЙ» 16+
0.35 Сериал «ЗОЛОТАЯ ПАРОЧКА» 12+
2.25 Худ. фильм **«ПОЕЗДКА В ВИСБАДЕН»** 0+

ЗВЕЗДА

5.50 Худ. фильм **«ПОГРАНИЧНЫЙ ПЕС АЛЫЙ»** 0+
7.05 Худ. фильм **«НОЛЬ-СЕДЬМОЙ» МЕНЯЕТ КУРС»** 12+

9.00 «Новости недели» 12+
9.25 «Служу России!» 12+
9.55 «Военная приемка» 6+
10.40, 13.35 «Битва за небо. История военной авиации России» 12+
13.00, 18.00 Новости дня 12+
13.15, 18.25 «Дневник АрМИ» 12+
18.55 «Незримый бой» 16+
23.00 Танковый биатлон. Полуфинал II группы
1.00 Худ. фильм **«ДАУРИЯ»** 6+
4.00 Худ. фильм **«ПРОВЕРЕНО — МИН НЕТ»** 12+
5.20 «Война машин. С-65. Боевой «Сталинец» 12+

КУЛЬТУРА

6.30 Мультфильм «Капризная принцесса»
8.05 Худ. фильм **«ПЕТЬКА В КОСМОСЕ»**
9.10 «Обыкновенный концерт»
9.40 Худ. фильм **«СОРОК ПЕРВЫЙ»**
11.10 «Мой серебряный шар. Изольда Извицкая»
11.55 Худ. фильм **«РОЗОВАЯ ПАНТЕРА»**
13.45, 1.45 «Морские гиганты Азорских островов»
14.40 «Каранзин. Проверка временем»
15.05 «Забытое ремесло»
15.25 Концерт Государственного академического ансамбля танца «Алан»
16.35 «Пешком...»
17.05 «Искатели»
17.55 «Романтика романса»
18.50 «Ульянов про Ульянова»
19.45 Худ. фильм **«КОРОЛИ И КАПУСТА»**
22.15 Вальдбюне-2018. Магдалена Кожена, сэр Саймон Рэттл и Берлинский филармонический оркестр
0.00 Худ. фильм **«ЛЕДЯНОЕ СЕРДЦЕ»**
2.40 Мультфильм «Коммунальная история»

КАРУСЕЛЬ

5.00 «Кокоша — маленький дракон» 0+
6.50 «Буренка Даша» 0+
6.55, 7.30 «Чик-зарядка» 0+
7.00 «С добрым утром, малыши!» 0+
7.35 «Котики, вперед!» 0+
8.05 «Семейка Бегемотов» 0+
8.15 «Роботы-поезда» 0+
9.00 «Высокая кухня» 0+
9.20 «Лео и Тиг» 0+
10.45 «Мастерская «Умелые ручки» 0+
11.05 «Сказочный патруль» 0+
12.30 «Крутой ребенок» 0+
13.00 «Оранжевая корова» 0+
13.50 «Доктор Малышкина» 0+
13.55 «Бобби и Билл» 6+
15.00 «Истории свинок» 6+
15.20 «Ералаш» 0+
16.10 «Полли Покет» 0+
17.00 «Санни Дэй» 0+
17.45 «Монсики» 0+
18.40 «Пластилинки» 0+
18.45 «Вспыш и чудо-машинки» 0+
19.30 «Маша и Медведь» 0+
20.20 «Семейка Бегемотов» 0+
20.30 «Спокойной ночи, малыши!» 0+
20.45 «Смешарики. ПИН-код» 6+
22.30 «Черепашки-ниндзя» 6+
22.50 «Дикие скричеры!» 6+
23.15 «Гормити» 6+
23.40 «Детектив Миретта» 6+
0.50 «Веселые паровозики из Чаггингтона» 0+

МАТЧ!

6.00 «Вся правда про...» 12+
6.30 «Футбольное столетие» 12+
7.00 «Футбол для дружбы» 12+
7.30 Футбол. Международный Кубок чемпионов. «Атлетико» — «Ювентус» 0+
9.30, 15.50, 17.15, 20.00, 0.10 «Все на Матч!» 12+
10.10 Худ. фильм **«ТОНЯ ПРОТИВ ВСЕХ»** 16+
12.25 «Тает лед» 12+
12.45, 13.55, 15.45, 17.10, 19.55 Новости 12+
12.55, 18.55 Пляжный волейбол. Чемпионат Европы
14.00, 3.10 Профессиональный бокс 16+
16.25, 17.55 Прыжки в воду. Чемпионат Европы
20.55 Футбол. Товарищеский матч. «Рома» — «Реал»
22.55 «Все на футбол!»
1.00 Худ. фильм **«ФАНАТ»** 16+
5.00 «Жестокий спорт» 16+
5.30 «Команда мечты» 12+

ДОМАШНИЙ

6.30 «Удачная покупка» 16+
6.40, 4.20 «Диаспоры» 16+
7.40 Сериал «ЛЮБВИ ВСЕ ВОЗРАСТЫ...» 16+
9.30, 2.50 Худ. фильм **«ЭТО МОЯ СОБАКА»** 16+
11.25 Сериал «РАДИ ТЕБЯ» 16+
15.15 Сериал «БЕЛЫЙ НАЛИВ» 16+
19.00 Сериал «КОГДА ПАПА ДЕД МОРОЗ» 16+
22.55 «Про здоровье» 16+
23.10 Сериал «КОГДА ЗАЦВЕТЕТ БАГУЛЬНИК» 16+
5.55 «Домашняя кухня» 16+
6.20 «6 кадров» 16+

ПЯТЫЙ КАНАЛ

5.00 «Моя правда. Юрий Стоянов. Поздно не бывает» 16+
5.15 «Моя правда. Счастливый случай Алексея Кортнева» 16+
6.05 «Моя правда. Любовные миражи Светланы Разиной» 16+
7.00 «Моя правда. Сергей Лазарев. В самое сердце» 16+
8.00 «Светская хроника» 16+
9.00 «Моя правда. Алексей Глызин» 16+
10.00 Сериал «ГЛУХАРЬ. ВОЗВРАЩЕНИЕ» 16+
2.55 «Большая разница» 16+

ТВ-3

6.00 Мультфильмы 0+
10.15 Сериал «НАПАРНИЦЫ» 12+
13.15 Худ. фильм **«МЕРЦАЮЩИЙ»** 16+
15.00 Худ. фильм **«НЕУЛОВИМЫЕ»** 16+
16.45 Худ. фильм **«НАЕМНИК»** 16+
19.00 Худ. фильм **«РОНИН»** 16+
21.30 Худ. фильм **«САБОТАЖ»** 16+
23.30 Худ. фильм **«ОДНАЖДЫ В АМЕРИКЕ»** 16+
4.00 Худ. фильм **«ФУРГОН СМЕРТИ»** 16+
5.30 «Охотники за привидениями» 16+

ЧЕ

6.00, 2.45 Худ. фильм **«ГРОМОБОЙ»** 16+
8.00 Худ. фильм **«ОТРЫВ»** 16+
16.10 Худ. фильм **«ТУМАН»** 16+
19.30 Худ. фильм **«ТУМАН-2»** 16+
23.00 «100500» 18+
23.30 «Голые и смешные» 18+
0.30 Худ. фильм **«ЗВЕЗДНЫЕ ВРАТА»** 0+

2Х2

6.00 Русские мультфильмы 0+
6.45 «Вся правда о медведях» 12+
7.30, 10.05 «Дарья» 16+
8.25 Фестиваль Glastonbury 16+
11.05, 2.50 «Самурай Джек» 12+
13.00, 3.35 «Крайний космос» 16+
13.55 «Футурама» 16+
17.45, 21.21 «Хиты нон-стоп» 16+
19.30 «Гриффины» 16+
20.25, 2.25 «Американский папаша» 16+
23.20 «Южный парк» 18+
0.20 «Аполло Гонлет» 18+
0.50 «Луча Андеграунд» 16+
1.45 «Моланг» 18+
2.05 «Черное зыркало» 18+
4.25 «Шоу Клиленда» 16+
5.15 «Level Up Show» 16+
5.35 «Кит Stupid Show» 16+

ПЯТНИЦА

5.00 «Орел и решка» 16+
7.30 «Школа доктора Комаровского» 12+
8.00 «Битва салонов» 16+
10.00, 13.00 «На ножах» 16+
12.00 «Теперь я босс» 16+
23.00 «AgentShow 2.0» 16+
0.00 Худ. фильм **«АНОН»** 16+

1.50 Сериал «ЗАЧАРОВАННЫЕ» 16+
4.50 «Половинки» 16+

ДНЕМ +22 °С | НОЧЬЮ +16 °С | ВЕТЕР 3-10 м/с | 748 мм рт. ст. | ВЛАЖНОСТЬ 79 % | ФОН Небольшие возмущения

«МЫ ВОСПЕВАЕМ ВОРОНЕЖ»

Независимое издательство комиксов «Гротеск» существует в Воронеже с 2014 года. За это время художники выпустили книгу графических адаптаций произведений Андрея Платонова «Цветы на земле», четыре комикс-зина про «воронежских приятелей» и один выпуск журнала ЧЕРНОZIN, посвященного теме земли. Журналисты «Семерочки» поговорили с создателем «Гротеска» Артемом Лахиным о том, зачем Воронежу локальные комиксы, кто их читает и каким должен быть воронежский супергерой.

КОМИКСЫ ГОРАЗДО СЕРЬЕЗНЕЕ, ЧЕМ ПРОСТО НАБОР РИСУНКОВ

Издательство на словах

Артем Лахин окончил филфак ВГУ по специальности «издательское дело». Еще во время учебы в университете, в 2011 году, он заинтересовался комиксами. Тогда в городе возникло движение «Воронежский комикс-клуб», объединявшее незначительное на тот момент число любителей комиксов. Артем примкнул к нему и начал глубже изучать эту культуру. Почти сразу у него возникла идея создавать собственные произведения в этом жанре.

— Я сам не обладал художественными навыками, но приметил несколько товарищей, которые классно рисовали, и подумал, что если мы с ними объединим усилия, то рано или поздно сделаем собственный комикс. В 2014 году мы решили заниматься этим постоянно. Сначала у нас выходили одностраничные стрипы (фрагменты новых комиксов. — **Прим. «7»**), но уже тогда мы задумали большой проект, связанный с городской темой. На глаза попался Платонов, и наша первая книга стала сборником комиксов по мотивам его рассказов. После этого мы начали создавать авторские комиксы, со своими персонажами, развивать собственную мифологию, связанную с Воронежем, — говорит Артем.

Состав «Гротеска» — плавающий. Его костяк — основатели Артем Лахин и художник Дмитрий Нестерак, но периодически для разных проектов к ним примыкают и другие авторы. Так, журнал ЧЕРНОZIN объединил четверых художников, для большинства из которых работа в комиксовом жанре была первой.

— С самого начала «Гротеск» был попыткой объединить вокруг себя людей со схожими интересами и похожими взглядами на творчество. Мы пытаемся создать объединение, которое существовало бы на одной волне, как эстетическая группа. На сегодняшнем этапе к нам примыкают шесть художников. «Гротеск» — это не просто производственный цех, но еще и тусовка, круг друзей. К сожалению, никто из нас не имеет сейчас возможности полностью отдаться своим проектам, мы вынуждены ходить на обычную работу. Комиксы пока — скорее наше хобби, — отмечает Артем.

Сегодня у «Гротеска» нет помещения — ребята поддерживают связь в интернете, встречаются в разных городских заведениях и ходят друг к другу в гости. О некоем подобии редакции художники только мечтают. Благодаря художественным навыкам и профильному образованию ребята делают все комиксы полностью самостоятельно: от написания сценария и отрисовки до верстки, печати и брошюрования.

— Ничто нас не сдерживает, кроме финансов и творческого процесса, который идет когда как. Если бы у нас была типографская машина, было бы проще работать. К сожалению, всем художникам приходится существовать в таких условиях. Думаю, сейчас у нас подготовительный этап перед следующим витком нашей биографии, — считает Артем Лахин.

Интернет против бумаги

У «Гротеска» есть сообщества в соцсетях, куда ребята периодически выкладывают стрипы. Но приоритетным остается офлайновый способ распространения.

— Сейчас большое перенасыщение цифровой информацией, и материальные артефакты типа зинов, которые выходят маленьким тиражом, становятся еще более ценными. Такие вещи можно собирать, как коллекцию. Когда покупаешь фэнзин на бумаге, его можно полистать, дать почитать другу, а автор может поставить на нем автограф. Мы вдохновляемся опытом самиздата начала XX века, 1970–1990-х годов. Но и в цифровом виде, конечно, выкладываем свои работы, так как без этого сегодня никуда, — рассказал Артем.

«Гротеск» является постоянным гостем фестиваля «ЛитераТула» в Туле, в 2018 и 2019 годах ребята также ездили на профильные ярмарки в Москву и Тюмень, в Воронеже выставлялись на аниме-фестивале. Такой выход в офлайн помогает им и с распространением, и с набором популярности.

«Мы все знаем о Воронеже»

Художники из «Гротеска» предложили уже несколько вариантов воронежского супергероя и продолжают поиски. Первыми локальными комиксовыми звездами стали «воронежские приятели» — персонажи с телами людей и головами ворон, которые живут в Воронеже и переживают здесь различные приключения. «Гротеск» выпустил уже четыре комикса о «приятелях», в которых они посещают местные кофейни, дерутся за гаражами, ходят на митинги.

— Сейчас перед нами стоит задача найти тему, которая была бы важна и интересна воронежцам, о которой мы смогли бы разговаривать долго, постоянно дополняя историю о ней. Условно говоря, придумать воронежского супергероя. Ведь супергерой по сути — это миф, архетип. Мы начали с «воронежских приятелей» как с абстрактного образа, который как будто говорит: вот они какие, вульгарные жители Воронежа. Но мы не смеемся над воронежцами, просто делаем некую карикатуру на образ человека вообще. Как будто возвращаемся к языку басен, напоминая о том, что люди могут быть животными, и если они нарисованы как звери, то они и ведут себя как они. По сути, это темная сторона любого человека — в каждом из нас где-то глубоко живет зверь. Нам показалось, что для воронежцев таким животным может являться ворона. В связи с этим возникло много шуток. Например, «проворонил», «белая ворона», «щегол» — у нас все эти слова обрели новое звучание и значение. Вороны общаются на своем жаргоне, постоянно подчеркивают, что они птицы, шутят про свои перья, карканье, но в то же время они — антропоморфные существа, — рассказал Артем Лахин.

Привязка к Воронежу у «Гротеска» была всегда. По словам Артема, в российской массовой культуре недостаточно привязок к локациям — многие сюжеты разворачиваются в столице либо в абстрактном провинциальном городе. Хотя сегодня все больше современных авторов так или иначе ориентируются на свое место жительства: музыканты в песнях упоминают свои районы, писатели пишут о своих городах.

— Это дань уважения своим корням, ориентация на аудиторию из этих мест и воспевание этих локаций. У нас все эти задачи воплощаются в комиксах. Мы не прямо в лоб говорим о том, что Воронеж классный, а просто вставляем какие-то узнаваемые местечки, упоминания местных улиц или заведений. Все наши истории — это то, что случалось с нами в Воронеже, просто немного переделанное, пересказанное, зашифрованное. И люди, которые читают наши комиксы вне Воронежа, узнают о нашем городе, о том, что здесь есть такая комиксовая традиция. Мы ассоциируем себя с нашим городом, иначе мы бы делали совсем другие истории, — говорит Артем.

ПОДГОТОВИЛИ: **Олеся ШПИЛЕВА** // **Виталий ГРАСС** (ФОТО)

ГУД БАЙ, ЛОНДОН!

«Семерочка» продолжает публиковать монологи иностранцев, которые живут, работают или учатся в Воронежской области. Приезжие делятся своими наблюдениями о жизни здесь, а взгляд со стороны — возможность увидеть недостатки и достоинства, чтобы улучшить городскую среду. Англичанка Женевьева Клаф приехала в Воронеж по программе дополнительного образования в октябре 2018 года. Дженни 23 года, в России она полюбила домашние соленья, научилась готовить борщ и прятать улыбку.

АНГЛИЧАНКА ЖЕНЕВЬЕВА КЛАФ — О РЫБАКАХ НА ВОДОХРАНИЛИЩЕ И ЕДЕ

О родине

— Я родилась в деревне Марсден в графстве Йоркшир, а затем переехала в Ланкашир, что недалеко от Манчестера. У меня типичный северноанглийский акцент — такой же, как у Шона Бина, сыгравшего Неда Старка в «Игре престолов». Просто мы оба с севера Англии. Я росла в традиционной семье — меня, как и российского ребенка, могли шлепнуть. Сейчас в Великобритании так не делают, но еще в начале XX века детей били по рукам линейкой. Мне кажется, в вашей системе воспитания найдена золотая середина. С 13 лет я зачитывалась книгами о тинейджере-детективе Веронике Марс, поэтому, поступая в Университет Хаддерсфилда, выбрала специализацию «криминология». Но мы изучали оторванную от жизни теорию, и я потеряла интерес к учебе, взяла академический отпуск.

О знакомстве с русскими

— Студенткой я добиралась домой на автобусе, который ездил редко. Както опоздала, а следующий автобус должен был прийти через час. Поэтому я пошла в паб, где познакомилась с двумя русскими девушками — Лилией и Лизой. В итоге в этом пабе в течение полугода подружилась с шестью людьми из стран бывшего СССР. Отношения складывались даже лучше, чем с соотечественниками. В Воронеж приехала по приглашению друзей. Когда собралась в Россию, знакомые спрашивали меня: «Зачем ты едешь в это чудовищное место?». Но я отвечала: «Вы хоть раз общались с русскими или живете стереотипами?». Здесь я нашла друзей — не хуже, чем на родине.

Об общении жестами

— Однажды я пыталась купить в воронежском киоске курицу гриль, которую обожаю, но продавец меня не понимала. Пришлось изображать курицу и даже кудахтать. Помню свой первый поход в воронежскую булочную. Я пыталась заказать булочку, но меня не понимали, и одна девушка-студентка помогла перевести мой заказ. Испытываю чувство вины перед воронежцами за то, что пока не изучила русский язык, и очень ценю, когда нахожу собеседника, знающего английский. Сейчас из разговора на русском выхватываю и понимаю ключевые слова.

О рыбаках

— Я выросла в деревне, поэтому Воронеж для меня — большой город. Так что стараюсь не ходить в одно место дважды, чтобы успеть побывать везде. Люблю парк «Алые паруса» рядом с водохранилищем. До приезда в Россию никогда не видела рыбаков, сидящих на льду, как у вас. У меня на родине есть небольшое озеро, которое раз в два года немного подмерзает, но не настолько, чтобы по льду можно было ходить, а уж тем более ловить рыбу.

О главной русской черте

— Основная черта, которая нравится мне в русских, — искренность. До приезда к вам у меня было ощущение, что нужно улыбаться всем, в том числе незнакомцам. А здесь я подумала: а с чего вдруг я должна это делать? В Воронеже быстро научилась не улыбаться прохожим, потому что иначе на тебя начинают странно смотреть.

О способностях воронежцев

— В Воронеж я приехала к своим друзьям. Вот Соня — окончила факультет международных отношений, знает английский, но работает мастером маникюра. А недавно познакомилась с человеком, о котором подумала, что он либо физик, либо работает в ракетной промышленности. Но оказалось, что он таксист! На мой взгляд, с таким кругозором и образованием эти ребята могли бы найти более интересные места в жизни. Если бы я обладала их интеллектом, использовала бы любую возможность, чтобы помочь своей стране.

О еде

— Ваши праздничные столы ломятся от угощений, количество домашних заготовок восхищает. Мне безумно понравились ваши соленые огурцы и помидоры. Хочу научиться закручивать такие банки. В Англии консервировать овощи не принято — разве что делать джемы, а овощи, фрукты и ягоды мы замораживаем. Иногда заливаем рыбу слоем растопленного масла и храним в холодном месте.

В Воронеже впервые попробовала шашлык. До этого думала, что мое любимое русское блюдо — винегрет, но теперь — шашлык. Поначалу обожала оливье, но мне сказали, что в состав классического салата входит язык. После этого от оливье отказалась.

Здесь я научилась готовить борщ. Знакома с холодцом — мясным желе, в котором красиво плавают кусочки морковки. В моих краях есть похожее блюдо — «мелтон моубрей». Это желе из свинины в тесте, холодный мясной пирог.

О пенсионерах

— В России многие думают, что английские пенсионеры живут благополучно. Но ситуация в Великобритании депрессивная. Знаю нескольких стариков, которые умерли от холода в собственном доме, потому что не могли заплатить за отопление. У нас нет котельных и теплотрасс, а дома принято обогревать от газового бойлера на кухне. Но это дорогое удовольствие, тем более для пенсионеров, которые вынуждены выбирать: потратить деньги на еду или тепло.

Сейчас я с отчаянием смотрю на любимых бабушку и дедушку. У бабули артрит, был сердечный приступ. Она проработала 60 лет и постоянно платила налоги. А сейчас ее пенсия — это несчастные 400 фунтов, с которых еще снимают налог. Словом, ситуация в стране плачевная, и большинство английских стариков, как и у вас, бедные.

О зарплатах и качестве одежды

— Хоть доходы в Англии выше, покупательная способность у нас примерно одинаковая. Получая зарплату, ты отдаешь довольно много за аренду квартиры, потом — оплачиваешь счета, покупаешь еду, в итоге примерно живешь на том же уровне, что и среднестатистический россиянин. У вас дешевле еда, а одежда стоит примерно столько же, сколько в Англии, но она качественнее. У вас гораздо дешевле водка!

ПОДГОТОВИЛИ: **Анастасия САРМА** // **Михаил КИРЬЯНОВ** (ФОТО)

ПРОШЛОЕ И БУДУЩЕЕ

Новостроищенское кладбище, более известное воронежцам как кладбище в парке «Живых и Мертвых» (он же — парк имени Дурова), на улице Ворошилова включили в перечень объектов культурного наследия Воронежской области. 25 июля на сайте правительства региона опубликовали соответствующий приказ. Эксперты рассказали корреспонденту «Семерочки», почему это важно, что происходит с объектами, которые не получили этот статус вовремя, и какую еще работу по охране культурного наследия стоит провести в городе.

Почему кладбище представляет историческую ценность?

По словам краеведа **Владимира Размустова**, Новостроищенское кладбище открыли еще в 1828 году для жителей Ближней Чижовки. В 1830-х годах из-за эпидемии холеры его территория значительно расширилась. Местность не была заселена, хоронить здесь посчитали безопасным для города, и тогда на чижовской земле нашли последнее пристанище несколько тысяч воронежцев. Так Новостроищенское кладбище стало общегородским.

За столетнюю историю здесь похоронили десятки тысяч людей. Более знатные и богатые покоились ближе к храму. Сейчас на этих территориях располагаются цирк и торговый центр. Наиболее известны могилы двух знаковых воронежских поэтов. В ноябре 1842 года был похоронен поэт Алексей Кольцов. В 1861 году практически рядом погребли поэта Ивана Никитина.

В 1930-х годах на кладбище разбили парк, народное название которого — парк «Живых и Мертвых» («ЖиМ»).

Воронежские газеты тогда писали: «В рекордный срок — два месяца — создан парк воронежского завода №16. Выстроены летний кинотеатр, эстрада, читальня, танцевальная площадка, кафе, два тира. Большая территория отведена под спортивный городок и полосу препятствий для сдачи норм ГТО, оборудуются спортивные площадки, душ. Невдалеке устанавливаются аттракционы».

Проект цирка разработали в 1964 году: здание отодвигали вглубь на 100 м, чтобы сохранить возможность «в будущем организовать рациональную транспортную развязку в двух уровнях на пересечении улиц 20-летия Октября и Кирова». Литературный некрополь — сохраненный кусочек старого кладбища. Вокруг мемориала под асфальтом, да и в нем самом под ступенями и дорожками — могилы других воронежцев.

Что такое объект культурного наследия?

— Статус объекта культурного наследия подразумевает, что его нельзя снести или застроить, в его границах запрещена какая-либо хозяйственная деятельность и любые другие работы, которые могут причинить ему ущерб. Для работы в этом месте нужна специальная разрешительная документация, прошедшая согласование. Данный статус — это охранная грамота от посягательств, — объяснил председатель Воронежского областного отделения Всероссийского общества охраны памятников истории и культуры (ВООПИиК) **Александр Никитин.**

Чем может грозить отсутствие такого статуса?

— Один из последних ярких случаев — кладбище у Придаченской церкви. Строительная компания решила застраивать эту территорию, а кладбище зависло между юридическими статусами: по факту оно является закрытым кладбищем, но юридически кладбище как место погребения оформлено не было и объектом культурного наследия тоже не являлось. Застройщик воспользовался правовым вакуумом, — вспомнил Александр Никитин. — Новый статус кладбища в парке «ЖиМ» — это гарантия того, что объект не попадет в такую же ситуацию, — утверждает Александр Никитин.

Можно ли развивать территорию, где находится объект культурного наследия?

Статус объекта культурного наследия не мешает развитию территории. На ней возможны некапитальные постройки, не нарушающие целостность культурного слоя, а при правильно оформленной проектной документации — и прокладка коммуникаций, и строительство какого-то объекта — например, фонтана или кафе. Всегда можно провести археологические исследования необходимой площади, освободить территорию от культурного слоя, собрать всю необходимую информацию и при этом соблюсти ФЗ № 73 (регулирует отношения в области сохранения, использования и популяризации объектов культурного наследия).

— В границах культурного слоя находятся парк «Орленок» и площадь Победы — там провели экспертизы и спокойно ведут реконструкцию. Я сейчас не говорю о морально-этической составляющей, о постройках на могилах. В «ЖиМе» когда-то уже возвели цирк — мертвых мы чтим, но не всегда и не везде, — добавил Александр Никитин.

КСТАТИ

В список объектов культурного наследия Воронежской области входит более 2,5 тыс. наименований. Объекты культурного наследия федерального значения — Маяцкое городище, Покровский собор, дом Тулиновых, здание драматического театра.

КЛАДБИЩЕ В ВОРОНЕЖСКОМ ПАРКЕ СТАЛО ОБЪЕКТОМ КУЛЬТУРНОГО НАСЛЕДИЯ

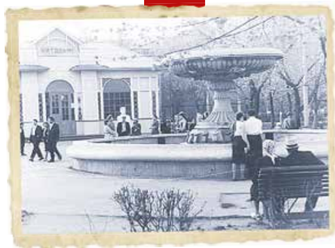

Есть ли в городе другие территории, нуждающиеся в охране?

Александр Никитин указал на то, что в Воронежской области предстоит большая работа по охране культурного наследия:

— У нас не стоят на госохране Петровские верфи, нет выявленных следов как объектов культурного наследия Белгородской черты (оборонительного сооружения XVII века, пролегавшего через пять-шесть современных районов). Они представляют первоочередную историческую важность для региона и для всей страны. И Чижовку нужно брать в работу. У нас очень много таких проблемных объектов без утвержденных границ: подклетненский курганный могильник около Лесного кладбища, памятники археологии в Нагорной дубраве вблизи «Олимпика» и водозаборов, каким-то образом в частные руки попало Кузнецовское городище — участок продали. Недоработки есть, и они периодически выявляются. То, что кладбище получило статус, точно не плохо, это хотя бы на бумаге обеспечит защиту от таких ситуаций, как на Придаче, — заявил Никитин.

Альтернативное мнение

Краевед Владимир Размустов, наоборот, утверждает, что «археологического наследия там давно не осталось», а в Воронеже есть «гораздо более важные и ценные территории, нуждающиеся в археологических исследованиях».

— «ЖиМ» нужно развивать дальше как парк, — настаивает историк. — Там есть недоделанные участки, просто пустыри, по которым бегают бродячие собаки, стоит облезлая будка бывшего шахматного клуба. Сквера, который был в 1950-х годах, давно уже нет — есть частные огороженные территории, строящаяся церковь. Ну, храм еще ладно, его нельзя трогать. Нет ни кинотеатра, ни танцплощадки, ни площадки для сдачи ГТО. В середине 1930-х годов кладбище закрывали, родственникам предлагали перенести могилы на новое Коминтерновское кладбище за счет государства. Многие отказались — не по-христиански это, но некоторые захоронения перенесли, — заключил Владимир Размустов.

ПОДГОТОВИЛИ: **Дарья СНЕГОВА** // **Михаил КИРЬЯНОВ** (ФОТО), **фото из архива Владимира Размустова**

Гандбольный «Воронеж» сыграет с астраханской СШОР имени Гладченко в 1/32 Кубка России. С этого матча может начаться возрождение профессионального гандбола в регионе — профессиональной команды в Воронеже не было с сентября 2017 года, когда из-за финансовых проблем была расформирована «Энергия». Бывший главный тренер клуба Сергей Макин в беседе с корреспондентом «Семерочки» вспомнил былые ошибки и дал совет руководителям новой команды.

«МЫ ПОТЕРЯЛИ ПРЕЕМСТВЕННОСТЬ ПОКОЛЕНИЙ»

«В гандбольной вертикали должна быть команда мастеров»

? — Как вы отнеслись к новости о возможной заявке новой гандбольной команды в Высшую лигу?

— Новость положительная, это однозначно. Это будет новая страница в истории воронежского гандбола — новая команда, у нее будет свой путь. Хочется, чтобы в миллионном городе была профессиональная гандбольная дружина. Главное — чтобы у клуба была поддержка властей. Без нее ничего хорошего не выйдет. Экономическая ситуация сегодня не та, чтобы команды сами могли заинтересовать спонсоров. Для этого у клубов нет ничего, и прежде всего инфраструктуры. Если она появится, то, возможно, начнут создаваться какие-то рычаги привлечения спонсоров — какие-то налоговые преференции для тех, кто оказывает поддержку профессиональному спорту.

? — И все-таки даже без инфраструктуры нужно стараться как-то зарабатывать.

— Нужно пытаться, хотя это очень сложно. В целом же так скажу — руководитель спортивного клуба сегодня должен идти в ногу со временем. Нужно адаптироваться под меняющиеся реалии, законы, заинтересовывать бизнесменов, да и всех горожан в целом, в развитии своего вида спорта. Просто сидеть на месте и просить бюджетных денег уже недостаточно.

? — «Энергия» была успешной, если судить только по спортивным достижениям, но на плаву не удержалась.

— У меня есть ощущение, что тогда у властей было представление, будто в случае исчезновения клуба можно будет перенаправить высвободившиеся деньги на массовый спорт, и дети заполнят секции. Это ошибка. Команда мастеров обязательно должна быть. Она — вершина той лестницы, по которой шагают юные спортсмены. Пока есть профессиональный клуб, родители видят смысл вести детей в спортшколы.

? — Не соглашусь. Родители отправляют детей в спортшколы для оздоровления, а не ради профессиональной карьеры. А еще чаще мальчики идут заниматься тем видом спорта, который любят их папы.

— Допустим. Но если вы отдали восьмилетнего ребенка в гандбольную секцию, что с ним будет через пять-шесть лет? Если он талант, а команды в регионе нет? Переезжать в другой регион с интернатом и профессиональным клубом — рискованно, да и не все отпустят ребенка. Обязательно должна быть вертикаль. Ее фундамент — спортшколы. А основной состав — вершина, вокруг которой все вертится. Ребята, которые становятся молодыми профессионалами, поступают в вузы и играют за студенческие сборные. Команда нашего института физкультуры всегда занимала призовые места на всероссийских соревнованиях. А за последние два года после исчезновения «Энергии» уровень областных студенческих чемпионатов рухнул вниз. Мне рассказывали, что команды едва собираются. Лучшие гандболисты сразу после выпуска из школы уезжают в другие города. Там они становятся мастерами, обзаводятся семьями и просто перестают быть воронежцами. А те, кто не смог заявить о себе в юности, заканчивают с гандболом и сосредотачиваются на учебе. Дорога в профессиональный спорт уже закрыта.

ЭКС-ТРЕНЕР «ЭНЕРГИИ» СЕРГЕЙ МАКИН ПОРАССУЖДАЛ О ВОЗРОЖДЕНИИ ГАНДБОЛА В ВОРОНЕЖЕ

«Одних юношей заявлять нельзя»

? — Массовости в гандболе нет. Во дворах играют в футбол, баскетбол — но ни разу не видел, чтобы там играли в ручной мяч.

— Да, для этого нужна популяризация и, как следствие, профессиональный клуб. Мы в свое время понимали это и постоянно организовывали с «Энергией» мастер-классы, субботники, встречи со школьниками. Федерация гандбола России только в этом году начала проводить такие вещи. А мы это делали еще в 2016-м. Чтобы гандбол в России развивался, должно прийти понимание, почему этот вид спорта подходит нашей стране. Он дешевый — ему не нужны дорогостоящие открытые стадионы и какая-то особенная экипировка. Кроме того, матчи проводятся в залах, что отлично подходит для нашего не самого мягкого климата.

? — Реально ли отыграть сезон в Высшей лиге с молодежью из спортшкол?

— Нельзя заявлять одних юношей. Сборная спортшколы в прошлом году выиграла лишь два матча за весь чемпионат — в Высшей лиге с этим составом будет очень тяжело. Нужно приглашать воспитанников «Энергии», чтобы в команде появились опытные игроки.

? — Тех, кто уехал в другие города, или тех, кто после исчезновения «Энергии» остался в Воронеже и завершил карьеру?

— Чтобы вернуть первых, нужны зарплаты, сопоставимые с теми, которые они сейчас получают. В суперлиге оклады начинаются от 50 тыс. рублей, ведущие гандболисты чемпионата, его звезды, зарабатывают до 200 тыс. рублей. Понятно, что в Воронеже таких денег им никто не заплатит. А помимо денег нужны еще и спортивные амбиции. Зачем игрокам клубов суперлиги возвращаться в Воронеж, ради Высшей лиги? Тех, кто уже завершил карьеру, можно заинтересовать, но согласятся, к сожалению, не все. Они уже зарабатывают на жизнь не спортом.

? — Обидно, что два года назад клуб с хорошим составом из собственных воспитанников не смогли заявить в Высшую лигу, а теперь туда же заявят явно более слабую команду. Спустя два года это решение выглядит еще абсурднее, чем тогда.

— Согласен, не понимаю, почему с нами так поступили. Сэкономили? Ну, область не потратила 12 млн рублей или немного больше — именно такой объем долга был у «Энергии». Что за эти деньги сделали — один лишний сквер построили? А лучших представителей исконно воронежского вида спорта потеряли. Разрушилось то, что строилось 20 лет. Мы ведь добились того, что каждый год в дубль попадали лучшие ребята со всей области, которые, выходя на профессиональный уровень, держали марку. А нынешняя молодежь ниже уровнем — эти ребята не тренировались с профессиональной командой. Мы потеряли преемственность поколений, вот что самое досадное.

? — Что бы вы посоветовали сделать руководству нового клуба?

— Наверное, то, что упустила «Энергия», — продвижение. У нас было одно объявление, которое висело в одноименном спорткомплексе, — и все. С бюджетом или без него. Поэтому и посещаемость не всегда была хорошей. Сейчас этой ошибки повторять нельзя. Нет денег — снимайте видео своими силами, выкладывайте на Youtube. Если этого не будет, команда будет интересна только узким специалистам. Нужна открытость, диалог с болельщиками. Чем больше будет информации о клубе, тем быстрее игроки почувствуют, что коллектив нужен городу.

ПОДГОТОВИЛИ: **Павел ГОРЯЧЕВ** // **Михаил КИРЬЯНОВ** (ФОТО)

ОБЪЯВЛЕНИЯ

АЛЬТЕРНАТИВНЫЙ СПЕЦИАЛИСТ

Реальная помощь семье, любви, отношениям, бизнесу, карьере. Привлечение финансовых потоков. Удачное решение проблем. Подскажу выход из сложной ситуации. Расстояние не помеха (скайп). Т. +7 (952) 959-58-30, Наталья Леонидовна РЕКЛАМА

АТЕЛЬЕ

Ателье «Римма». Профессиональный пошив и ремонт одежды. Сценические костюмы, изделия из меха и кожи. Пошив палаток и тентов. Сайт: atelievrn.ru. Адрес: Ленинский пр., 10а. Т.: 8 (908)142-57-60, 229-12-57 РЕКЛАМА

БЫТОВЫЕ УСЛУГИ. РЕМОНТ

Ремонт стиральных машин, холодильников, кондиционеров. Выезд и диагностика — бесплатно. Пенсионерам — скидка 30 %. Без посредников. Ремонтирую после других мастеров. Т. 8 (915) 546-54-79 (Андрей) РЕКЛАМА

Бытовые услуги. «Муж на час». Ремонт сантехники, электрики. Сборка-разборка, доработка мебели. Различные работы по дому. Гарантия. Т. 229-21-53 РЕКЛАМА

АР МАСТЕР. Услуга «мастер на час»: мелкий бытовой ремонт, электрика, сантехника, люстры, карнизы, сборка мебели. Без выходных. Недорого. Оперативно. Гарантия. Аккуратные мастера. Т. 8-961-185-51-62. Алексей РЕКЛАМА

Ремонт стиральных машин-автоматов, водонагревателей, посудомоечных машин, варочных индукционных панелей. На дому. Опыт. Гарантия. Т.: 294-80-74, 8-903-859-32-24 РЕКЛАМА

Ремонт холодильников, сантехника, сварочные работы (газ-, электро-) на дому у клиента. Продажа холодильников б/у. Пенсионерам — скидки. Т.: 8-903-856-19-39, 292-63-39 РЕКЛАМА

ДВЕРИ. ВРЕЗКА ЗАМКОВ

ДВЕРИ входные и межкомнатные, арки, облагораживание проемов. Установка и продажа стандартных дверей и на заказ. Вызов замерщика по Воронежу — бесплатно. Договор, гарантия. Т.: 8 (951) 547-48-93 или 2-333-165 РЕКЛАМА

Врезка, замена, ремонт, вскрытие замков. Обивка деревянных и металлических дверей. Наличие замков, обивочного материала. Качественно и в срок. Т. 8-950-772-44-63 РЕКЛАМА

ДЛЯ ДАЧИ, САДА, ОГОРОДА

Туалеты, души дачные в наличии и под заказ. Возможно исполнение с совмещенным душем, хозблоком. Из любого материала (вагонка, доска, блок-хаус). Доставка, установка. Т. 8-900-304-10-45 РЕКЛАМА

Уборка заросших дач, покос травы, обрезка деревьев. Спилим деревья, удалим пни, вскопаем, вспашем землю, вывезем мусор, выполним демонтаж. Песок, чернозем, щебень. Экскаватор, автовышка, погрузчик. Т. 8-920-416-81-95 РЕКЛАМА

КОМФОРТНЫЙ ДОМ

ЖАЛЮЗИ всех видов и цветов, по индивидуальным размерам. Замер, доставка, установка, качество. Т. 8 (952) 557-88-02 РЕКЛАМА

МЕБЕЛЬ

Перетяжка и ремонт мягкой мебели НА ДОМУ У КЛИЕНТА и в мастерской. Замена пружин, поролона, выбор тканей, замена замков. Изготовление мебели. Работаем по городу и области. Скидки. Без выходных, с 9.00 до 18.00. Т.: 229-61-92, 8-920-211-61-92, aleks.mebel-ost.vrn.36@mail.ru РЕКЛАМА

Ремонт и перетяжка мягкой мебели. Огромный выбор тканей, экокожи. Замена пружин, поролона, бруса, механизмов раскладывания. Пенсионерам — скидка 10 %. Гарантия, качество! Т.: 229-333-2; 8-920-229-3332; 8-930-400-3332. Алексей. https://vk.com/remont_peretyshka_mebeli_vrn РЕКЛАМА

РАБОТА

Охранной организации требуются охранники. Графики работы — дневной и суточный, з/п — 14000 р. Т. 8-920-443-38-02

Автосалон «Автодон», официальный дилер Mitsubishi приглашает на работу слесаря-ремонтника с навыками сантехнических, монтажных, строительных, электротехнических, сварочных и малярных работ. График: 5/2, с 8 до 18 часов, з/п от 30000 руб. Адрес: Воронеж, Левый берег, ул. Изыскателей, 39д. Телефон 2-622-622 РЕКЛАМА

Автосалон «Автодон», официальный дилер Mitsubishi приглашает на работу: автомаляра з/п от 40 000 руб., автожестянщика, з/п от 35 000 руб., уборщицу, з/п 16 000 руб., дворника, з/п 16 000 руб., слесаря-ремонтника, з/п от 30 000 руб. Адрес: Воронеж, Левый берег, ул. Изыскателей, 39д. Телефон 2-622-622 РЕКЛАМА

САНТЕХНИКА. ОТОПЛЕНИЕ

ЭЛЕКТРОМОНТАЖНЫЕ И САНТЕХНИЧЕСКИЕ РАБОТЫ. Замена проводки в квартирах, домах, складских помещениях. Установка, замена, сборка электрощита. Монтаж розеток. Санузел «под ключ»! Монтаж труб водоснабжения и канализации, отопления. Установка, замена радиаторов. Т. 8 (951) 547-48-93 РЕКЛАМА

САНТЕХНИКА. Услуги по очень низким ценам. ЗВОНИТЕ. Выезд специалиста и диагностика — БЕСПЛАТНО. Т. 8-903-850-93-95 РЕКЛАМА

СТРОИТЕЛЬСТВО. ОТДЕЛКА

Алюминиевое ОСТЕКЛЕНИЕ БАЛКОНОВ, лоджий. Пластиковые окна. Внутренняя и наружная отделки. Крыши. Увеличение площади. Сварочные работы. Пенсионерам — скидки. Заключение договоров с гарантийными обязательствами. Т.: 228-70-16, 8-919-242-73-07 РЕКЛАМА

Малярно-обойные работы. Выравнивание стен, потолков. Штукатурка, шпаклевка. Обои. Покраска. Линолеум, ламинат, плинтуса. Натяжные потолки. Демонтажные работы. Аккуратно выполним. Большой опыт. Дмитрий. Т. 8-910-738-29-52 РЕКЛАМА

Строительная бригада выполнит работы любой сложности «под ключ». Кровля, сайдинг, внутренняя отделка. Работаем как со своим материалом, так и с материалом заказчика. Т. 8-950-774-93-82 РЕКЛАМА

КРОВЕЛЬНЫЕ РАБОТЫ. САЙДИНГ. Выполним работы любой сложности. Без посредников. Ремонт старой крыши. Покраска. Отделка фронтов. Утепление домов и отделка сайдингом, металлопрофилем. Заборы. Т. 8 (951) 547-48-93 РЕКЛАМА

ОКНА, балконы, лоджии. Остекление и отделка балконов «под ключ»! Сайдинг снаружи. Качество, договор, сроки, гарантия! Крыши на балконы. Сварочное оборудование и альпинистское снаряжение. Т.: 8 (951) 547-48-93 или 2-333-165 РЕКЛАМА

ПОТОЛКИ. Одноуровневые и многоуровневые натяжные потолки. Мансардные потолки! Работа с гипсокартоном. Матовые, глянец, сатин. Работаем по Воронежу и области. Т.: 8 (951) 547-48-93 или 2-333-165 РЕКЛАМА

КОМПЛЕКСНЫЙ РЕМОНТ, линолеум, ламинат, наливные полы. Ковролин. Гипсокартон, МДФ, ПВХ. Штукатурно-малярные работы. Сантехника, электрика. Скидки. Работаем: Воронеж, область. Т. 8-951-555-38-99 РЕКЛАМА

Установка, изготовление, ремонт заборов. Ворота, калитки. Навесы, козырьки, вольеры, палисадники, ограждения и т. д. Земляные работы вручную: траншеи, ямы. Бетонная отмостка. Демонтаж. Качественно. Т.: +7(473)240-46-47; +7(920)404-404-8 РЕКЛАМА

Пластиковые панели, малярные работы, обои. Ремонт полов, электрика, штукатурка, потолки. Недорого. Т. 8-920-211-68-10 РЕКЛАМА

ТУРИЗМ

КРЫМ, АЛУШТА: в районе автовокзала сдается жилье со всеми удобствами (один-три человека). Тел. +7978-738-79-05 (вайбер), +7978-738-79-05 (МТС), Анна РЕКЛАМА

КРОССВОРД

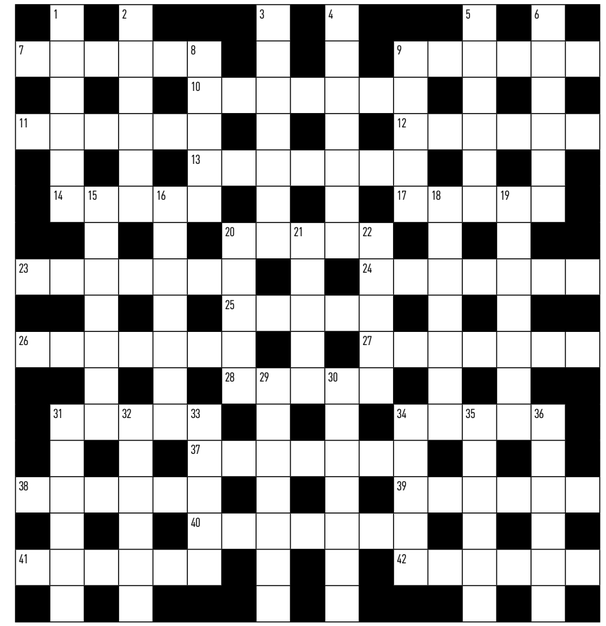

ПО ГОРИЗОНТАЛИ: **7.** Лубяные волокна липовой коры. **9.** Прибор для определения направления и скорости ветра. **10.** Старинное оружие в виде короткой палки с подвешенным металлическим шаром. **11.** Воинское звание младшего командного состава. **12.** Командующее должностное лицо в вооруженных силах. **13.** Лицо, проверяющее финансово-хозяйственную деятельность учреждения. **14.** Ядовитая змея. **17.** Род конных ипподромных состязаний. **20.** Знак оплаты почтовых и других сборов. **23.** Важное явление, происшедшее в общественной или личной жизни. **24.** Правильный четырехугольник. **25.** Отдельное нагромождение кусков льда, образовавшегося при сжатии ледяных полей. **26.** Прочный огнеупорный и водонепроницаемый искусственный камень. **27.** Тропическое растение. **28.** Самый большой духовой клавишный инструмент. **31.** Ископаемая нелетающая птица. **34.** Автомобиль или трактор со сцепным устройством для буксировки прицепов. **37.** Положение, принимаемое без доказательств. **38.** Плавсредство, служащее для поддержания на воде тяжестей. **39.** Переносной или стационарный искусственный источник света. **40.** Драгоценный камень или декоративный цветок. **41.** Традиционная одежда в Японии. **42.** Высший начальник казачьего войска.

ПО ВЕРТИКАЛИ: **1.** Денежная единица Древней Руси. **2.** Глава военно-административного округа в Древней Персии. **3.** Садово-парковое легкое архитектурное сооружение. **4.** Ко всему относящийся с недоверием человек. **5.** Подставка для нот. **6.** Спортивный судья. **8.** Выполненное в драгоценном металле обрамление иконы. **9.** Узкий морской залив с крутыми скалистыми берегами. **15.** Надпись, расположенная в нижней части кадра. **16.** Языческий божок. **18.** Церковно-административная территориальная единица. **19.** Фигурный выступ на конце ключа. **20.** Городской общественный транспорт. **21.** В славянской мифологии: огненный дух, связанный с культом очага. **22.** Отросток нервной клетки. **29.** Молодые растения, выращиваемые для посадки на постоянное место. **30.** Краткое выразительное изречение, содержащее обобщающее умозаключение. **31.** Короткое метательное копье. **32.** Часть суши, со всех сторон окруженная водой. **33.** Современный бальный танец. **34.** Плотная шелковая или хлопчатобумажная глянцевитая ткань. **35.** Мастер, изготовляющий глиняную посуду. **36.** Помещение между потолком и кровлей дома.

телефон службы рекламы +7 (473) 235-50-57

ОТВЕТЫ НА КРОССВОРД, ОПУБЛИКОВАННЫЙ В № 30

ПО ГОРИЗОНТАЛИ: **1.** Пекан. **4.** Отруб. **7.** Дудка. **10.** Литовка. **11.** Квартет. **12.** Штрек. **13.** Одеон. **16.** Астра. **19.** Арык. **22.** Рустика. **23.** Болт. **25.** Ясли. **26.** Предлог. **27.** Кода. **28.** Софа. **30.** Начинка. **31.** Сказ. **34.** Сорго. **36.** Триер. **39.** Парус. **40.** Ступица. **41.** Планета. **42.** Абрис. **43.** Ротор. **44.** Ольха.

ПО ВЕРТИКАЛИ: **1.** Полушка. **2.** Котурны. **3.** Навык. **4.** Орало. **5.** Распе. **5.** Бакен. **7.** Драга. **8.** Детство. **9.** Антракт. **14.** Диспетчер. **15.** Окисление. **17.** Трепанг. **18.** Райграс. **20.** Русло. **21.** Крица. **23.** Бекас. **24.** Лодка. **28.** Сосиска. **29.** Фермуар. **32.** Картечь. **33.** Застава. **35.** Оникс. **36.** Театр. **37.** Иврит. **38.** Рупор. **39.** Плато.

ПОКУПАЕМ ДОРОГО
сухое и мокрое гусиное, утиное перо (НОВОЕ ДОРОЖЕ), перины, подушки
8 (904) 211-14-89, 8 (928) 608-05-63
РЕКЛАМА

СРОЧНО ТРЕБУЮТСЯ
РАБОЧИЕ НА СБОР ЯБЛОК.
Жилье, питание и медобслуживание предоставляются работодателем.
З/п – сдельная, от **1250** руб./смена + **премия**.
реклама Т. **8-920-44-72-888**

РАБОТА ДЛЯ ВСЕХ
КОМПЛЕКТОВЩИКИ/-ЦЫ, УПАКОВЩИКИ/-ЦЫ, РАЗНОРАБОЧИЕ, ГРУЗЧИКИ/-ЦЫ НА ВАХТУ
В Г. БЕЛГОРОД, Г. ЖЕЛЕЗНОГОРСК (КУРСКАЯ ОБЛ.)
- З/п от 38 000 рублей
- Бесплатные проживание и питание
- Авансы каждую неделю

Тел. **8 (800) 200 27 15** (звонок бесплатный)
Отправьте SMS на номер **8 (919) 760-41-99** со словом **«Работа»**, и мы вам **перезвоним.**
Реклама

ТРЕБУЮТСЯ РАБОЧИЕ НА СБОР ЯБЛОК
(Липецкая область)
з/п сдельная от 1200 руб./смена + премия
3-разовое питание, проживание бесплатно
8-905-855-08-15, 8-800-201-41-73 (беспл.)
РЕКЛАМА

Бригада строителей.
Кровля
и другие виды работ. Скидки
8 (909) 215-80-53 Юрий
Реклама

НУЖЕН КРЕДИТ?*
БОЛЬШАЯ КРЕДИТНАЯ НАГРУЗКА?
МАЛЕНЬКАЯ ЗАРАБОТНАЯ ПЛАТА?
ИСПОРЧЕНА КРЕДИТНАЯ ИСТОРИЯ?
ПОЛУЧАЕТЕ ОТКАЗЫ В БАНКАХ?
МЫ ПОМОЖЕМ ВАМ!
Оформление за один день по двум документам
Возраст – от 21 года до 60 лет
8-930-419-26-26 8-930-408-76-76
* ООО «Финлон» проводит консультации, денежных выплат не производит. РЕКЛАМА

ЭНЕРГОСБЕРЕГАЮЩЕЕ
ОТОПЛЕНИЕ
БЕЗ ТРУБ, КОТЛОВ И БАТАРЕЙ
КРЕДИТ* Кредит предоставляет ООО «Русфинанс Банк»
8(908)138-74-34
РЕКЛАМА

ГАЗЕТА
ВОРОНЕЖСКИЙ
курьер
ГОВОРИМ О СОБЫТИЯХ В ЛЮБОЙ ОБЛАСТИ
- ОБЩЕСТВО И ЧЕЛОВЕК
- ПОЛИТИКА И ЭКОНОМИКА
- КУЛЬТУРА И СПОРТ
- ТЕЛЕПРОГРАММА

*ОБЛАСТНОЙ ЕЖЕНЕДЕЛЬНИК ВЫХОДИТ ПО ВТОРНИКАМ
реклама
ПО ПОДПИСКЕ И В РОЗНИЦУ 0+

Телефоны службы рекламы
+7 (473) 235-64-24, +7(910) 287-39-66

ЖУРНАЛ «СЛОВА» —
ЭФФЕКТИВНЫЙ РЕКЛАМОНОСИТЕЛЬ ДЛЯ ВАШЕГО БИЗНЕСА

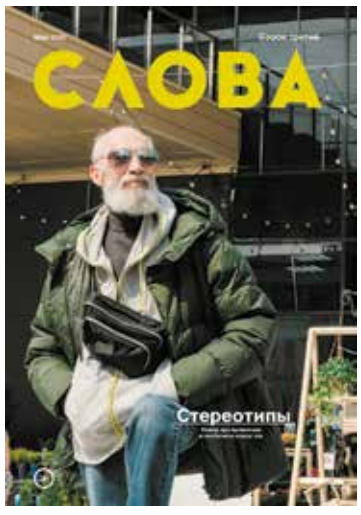

16+ Перейди от слов к делу — **(473) 235 64 24, +7 (910) 287-39-66**
Реклама

7
РАЗМЕЩЕНИЕ РЕКЛАМЫ: +7 (473) 235 64 24, +7 (910) 287 39 66; RA@RIAVRN.RU РАЗМЕЩЕНИЕ СТРОЧНЫХ ОБЪЯВЛЕНИЙ: +7(473) 235 50 57, MKPODP@MAIL.RU

ТИРАЖ 90 000 экз. (распространяется бесплатно)
ABC Бюро Тиражного Аудита

Рекламируемые товары подлежат обязательной сертификации. Редакция не несет ответственности за содержание рекламных объявлений и сообщений информационных агентств.

Наименование СМИ — «Семёрочка»
Учредители — Управление делами Воронежской области; Автономное учреждение Воронежской области «Региональное информационное агентство «Воронеж»»
Издатель — АУ ВО «РИА «Воронеж».

Газета зарегистрирована управлением Федеральной службы по надзору в сфере связи, информационных технологий и массовых коммуникаций по Воронежской области. Регистрационный номер ПИ №ТУ 36 - 00555.

Главный редактор — ПЫРКОВ Д.Н.
Адрес редакции и издателя: 394026, г. Воронеж, ул. Плехановская, 53.
Почтовый адрес: 394026, г. Воронеж, ул. Плехановская, 53.
Отпечатано в АО «Прайм Принт Воронеж», 394026, Воронеж, пр. Труда, 48л.
Номер подписан в печать: по графику — 18.00, фактически — 18.00.

Заказ № 6116