7 СЕМЕРОЧКА
БЕСПЛАТНАЯ ЕЖЕНЕДЕЛЬНАЯ ГАЗЕТА
21 февраля 2019 г. / № 8 (202) / 16+

НА ОДНОМ ДЫХАНИИ

Исследования ученых: в каком районе города жить безопаснее всего

12—13

ООО «ЭКСПЕРТ»
УСЛУГИ БТИ
ПРЕДЪЯВИТЕЛЮ — СКИДКА 10 %*
ОФОРМЛЕНИЕ КВАРТИРЫ, ПАРКОВОЧНОГО МЕСТА, ГАРАЖА, ДОМА, ДАЧИ, ЗЕМЕЛЬНОГО УЧАСТКА и т. д.
БЕСПЛАТНАЯ ЮРИДИЧЕСКАЯ КОНСУЛЬТАЦИЯ
+7(473)210-64-56, +7(473)240-64-56
ул. Краснознаменная, 12 (вход через СОЦЗАЩИТУ)
* Срок проведения акции до 31.12.2019 г. Подробности по тел. +7(473) 210-64-56. Реклама

группа компаний АВТОЛАЙН
НА НОВЫЕ АВТОБУСЫ ТРЕБУЮТСЯ:
ВОДИТЕЛИ КАТЕГОРИИ «D»
График скользящий, ремонт силами предприятия.
З/П от 50 000 рублей.
Бесплатно: Иногородним гражданам предоставляется жилье.
Реклама
ТЕЛ.: 8(900)949-52-19,8(473)260-47-61

телефон службы рекламы
+7 (473) 235-64-24

4—5

СКЛЕИЛИ И ВЕРНУЛИ РОДИТЕЛЯМ

Семья солдата требует расформировать часть, где убили их сына

20—21

КЛАД ИСТОРИИ

Семь знаменитых археологических находок Воронежской области

ИНФОГРАФИКА

ЕСТЬ ЛИ У ВАС ОРУЖИЕ ДЛЯ САМООБОРОНЫ?*

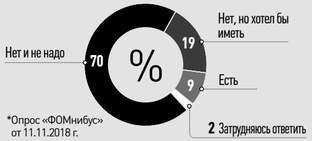

*Опрос «ФОМнибус» от 11.11.2018 г.

ЦИТАТА

Александр ГУСЕВ, губернатор

Приятно, что Воронеж хотят видеть площадкой для проведения фестиваля русской культуры. Такой формат востребован зрителями, а все, что связано с историей, с нашими корнями и патриотическим воспитанием, сегодня очень актуально. // НА ВСТРЕЧЕ С ПИСАТЕЛЕМ ЗАХАРОМ ПРИЛЕПИНЫМ, КОТОРЫЙ ПРЕДЛОЖИЛ СДЕЛАТЬ ВОРОНЕЖ ПЛОЩАДКОЙ ДЛЯ ПРОВЕДЕНИЯ МУЛЬТИЖАНРОВОГО ФЕСТИВАЛЯ ТРАДИЦИОННОЙ КУЛЬТУРЫ «РУССКОЕ ЛЕТО».

ЦИФРА

123 МЛН РУБЛЕЙ

потратят власти Воронежа на восстановление дорожной разметки. Ее обновят более чем на 200 объектах улично-дорожной сети, основной объем работ планируется выполнить к 30 июня 2019 года. Большое внимание уделят восстановлению и нанесению разметки пешеходных переходов у социальных объектов (школ и детских садов).

КОРОТКО

☑ Полиция задержала 41-летнего воронежца без определенного места жительства, который две ночи подряд крал подношения из церквей. Общий ущерб составил около 9 тыс. рублей. У подозреваемого изъяли часть похищенных денег, 26 цепочек, 11 колец и 10 крестов.

☑ В Воронеже стартовали массовые проверки маршруток. Сотрудники ГИБДД изучают состояние машин, соблюдение ПДД и документы водителей. Мероприятие направлено на уменьшение количества ДТП, связанных с автобусами. В 2018 году таких аварий было 167.

☑ Спасатели помогли двум детям, у которых на пальцах застряли кольца. Первый инцидент произошел 17 февраля в 11.28 на улице Колесниченко. В службу спасения позвонили родители десятилетнего мальчика. Оказалось, что ребенок ради шутки надел на палец кольцо, а снять не смог. На следующий день подобный случай произошел на улице Коренцова. Кольцо застряло на пальце десятилетней девочки.

☑ Воронежец выплатил 1,2 млн рублей долга после ареста своего автомобиля — Mercedes-Benz C180, сообщила служба судебных приставов. Деньги планировали взыскать в пользу кредитной организации.

ТЕЛЕВИДЕНИЕ

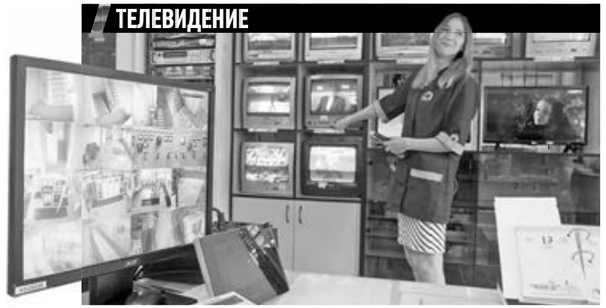

ПЕРЕХОД НА ЦИФРОВОЕ ТВ

На базе МФЦ в Воронежской области запустили горячую линию по вопросам цифрового телевидения, сообщил отдел развития связи и защиты информации регдепартамента цифрового развития. Получить консультации можно по будням с 9.00 до 18.00 и по субботам с 9.00 до 16.45.

Жители региона смогут проконсультироваться по вопросам настройки оборудования, получения материальной помощи на приобретение приставок для приема цифрового телевизионного сигнала, а также качества принимаемого сигнала. Телефон горячей линии — **8800 201 26 98.**

В Воронежской области полное отключение аналогового телевидения произойдет летом 2019 года — 3 июня. Специалисты воронежского филиала возвели 51 объект цифрового эфирного телевидения (ЦЭТВ). Все объекты ЦЭТВ передают цифровые пакеты РТРС-1 и РТРС-2. Прием заявок на компенсацию стоимости приставки начали в феврале.

ЭКОЛОГИЯ

МЭРИЯ ЗАКУПИТ 1089 САЖЕНЦЕВ ДЛЯ ОЗЕЛЕНЕНИЯ ГОРОДА

Администрация Воронежа опубликовала аукцион на закупку 1089 саженцев деревьев. Для озеленения города мэрия приобретет саженцы рябины, клена, липы и катальпы.

Заказчиком выступило управление экологии администрации Воронежа. Максимальная цена контракта — 946 тыс. рублей. Средства выделят из городского бюджета. Саженцы поставят во все районы города. В Коминтерновском районе посадят 300 деревьев, по 100 — в Ленинском и Советском, 159 — в Центральном, 130 — в Левобережном. Также по 100 саженцев получат МКП «Эко-Центр» и МБУ «Зеленхоз».

ЗАКОН

ГОСДУМА ЗАПРЕТИЛА ВОЕННЫМ ПОЛЬЗОВАТЬСЯ МОБИЛЬНЫМИ ТЕЛЕФОНАМИ

Госдума РФ запретила военным пользоваться мобильными телефонами и публиковать в интернете информацию о себе. Депутаты приняли поправки в закон «О военнослужащих» во вторник, сообщили на сайте Госдумы.

Теперь военнослужащим и призванным на сборы нельзя будет предоставлять СМИ информацию, которая позволит определить предназначение или принадлежность к воинским формированиям. Такие данные нельзя будет распространять и в интернете. Под запретом также информация о сослуживцах, членах семей и родителях военных, деятельности органов военного управления и их дислокации.

Кроме того, военнослужащим запретили иметь при себе приборы и технические средства, в которых может храниться или с помощью которых можно публиковать «аудио-, фото-, видеоматериалы и данные геолокации».

ЧП

ВОРОНЕЖЦЫ СООБЩИЛИ ОБ УГРОЗЕ ТЕРАКТА В ТРЕХ ТЦ И ЛИЦЕЕ

Руководители охраны ТЦ «Солнечный рай» и ТРЦ «Юго-Запад» получили от неизвестных электронные письма с угрозой теракта, рассказали корреспонденту «Семерочки» в «системе-112» во вторник, 19 февраля. Такое же письмо прислали на электронную почту директора лицея №6. Правоохранители проводят проверку.

Сообщения о минировании ТЦ «Солнечный рай» (улица 20 лет Октября, 90) поступили в 14.36. По информации очевидцев, из торгового центра эвакуировали людей.

О минировании лицея №6 (Ленинский проспект, 115а) сообщили в 14.41. Об угрозе теракта в торговом центре «Юго-Запад» (проспект Патриотов, 3а) стало известно в 15.46.

Вечером во вторник, 19 февраля, очевидцы сообщили также об эвакуации из ТЦ «Галерея Чижова». На место приехали полиция и сотрудники МЧС.

ТРАНСПОРТ

В ВОРОНЕЖЕ РЕШИЛИ ИЗМЕНИТЬ МАРШРУТ АВТОБУСА № 49М

Комиссия по установлению, изменению, отмене муниципальных маршрутов регулярных перевозок решила изменить маршрут автобуса № 49м, сообщили активисты организации «Город и транспорт» во вторник, 19 февраля. Эту информацию корреспонденту «Семерочки» подтвердили в пресс-службе мэрии города.

Планируется, что при следовании в Северный микрорайон маршрутка будет поворачивать на улице Жукова, а затем ехать по улицам Генерала Лизюкова, Владимира Невского, Хользунова, Антонова-Овсеенко. Далее автобус будет следовать через микрорайон Подгорное до конечной остановки у областного роддома. Как пояснили в пресс-службе мэрии Воронежа, изменения введут не раньше марта.

В октябре 2018 года маршрут №49м (Подгорное — ВГУ) продлили. Тогда автобусы стали ездить от железнодорожного вокзала на левый берег до остановки «Станция Придача».

Даже если вы еще ни разу не слышали терминов «шринкфляция» и «даунсайзинг», последние десять лет вы так или иначе сталкиваетесь с ними постоянно. Означают они примерно одно и то же: снижение производителем количества, объема или веса товара в упаковке при сохранении или непропорционально малом изменении отпускной цены. Проще говоря, тот самый «девяток яиц». Как производители дурят покупателей и что делать, чтобы не обмануть самих себя, на личном примере разбиралась корреспондент «Семерочки».

ОТКУДА БЕРЕТСЯ «ДЕВЯТОК ЯИЦ»?

МАЛ, ДА ДОРОГ

Когда в килограмме — 900 граммов?

Поход в магазин за продуктами сегодня может превратиться в настоящий квест.

Чтобы найти привычную литровую упаковку молока, нужно потрудиться — на полках ровными рядами выстроились 0,9-литровые и даже 0,85-литровые тетрапаки, пакеты и бутылки. С маслом та же беда — стандартная пачка теперь уменьшилась до 180 г. Когда же это произошло? Почему мы раньше этого не замечали?

Я иду между длинных рядов супермаркета и наугад беру товары с полок. Когда мне нужно объяснить детям, что такое сто граммов, я всегда говорю: «Плитка шоколада». Однако шоколад теперь может весить и 95, и 93, и 90 г. А раздутый пористый — и того меньше. На бутылке подсолнечного масла крупно написано — 1 л. Ниже, чуть мельче — 920 г. Физика, 7-й класс, тема «Плотность веществ» — чему тут удивляться?

Мой любимый кефир, оказывается, весит 930 г. «Килограммовые» крупы расфасованы в пакеты по 800 г. Есть упаковки еще меньше — по 500 и даже 200 г. Наверное, чтобы хозяйкам было не тяжело нести их до дома.

«Литровая» бутылка колы — 0,9 л. Не жалко, здоровее будем.

И наконец, «пол-литра» — 375 мл. Вот такого мы точно не ожидали...

Когда это началось?

Впервые к шринкфляции прибегли компании в США в 1970-е годы на фоне охвативших страну экономического спада и депрессивного состояния экономики в сочетании с ростом цен — инфляцией.

В России первыми использовали шринкфляцию производители соков и молока во время кризиса 2008–2010 годов. Согласно данным русской службы Би-би-си, в России с 2010 года объем продуктов в упаковках снизился в среднем от 3% (соки, молоко) до 10% (майонез, сметана, пиво).

Кому это выгодно?

По мнению экономиста, директора Центра межрегиональных исследований ВГУ **Дмитрия Ломсадзе,** маркетинговый прием уменьшения веса или количества товара в упаковке — мировая тенденция.

— «Девяток яиц» — не российское изобретение. В американских магазинах можно встретить упаковки и из четырех, и из двух яиц. Это нормальная антикризисная мера, позволяющая повышать цены мягко и почти незаметно для покупателей. Тому, что эта тема так поразила российскую аудиторию именно сейчас, тоже есть объяснение. Повышение НДФЛ, пенсионного возраста и цен на бензин, общее ощущение кризиса — а тут еще «девяток яиц», — говорит Дмитрий Ломсадзе.

Эксперт подчеркнул, что шринкфляция и даунсайзинг невыгодны производителям, которым нужно тратить большие средства на модернизацию производства и изменение упаковки. Зато оптовым продавцам и ритейлерам, получающим львиную долю прибыли, эта технология позволяет увеличивать свои доходы.

Сколько вешать в граммах?

Уменьшение количества, объема и веса товара в упаковке — явление неприятное, но совершенно законное. Но что делать, если фактическая масса товара, указанная на упаковке, не совпадает с цифрами на весах?

В выходной день я прогулялась по одному из самых крупных гипермаркетов города, чтобы выяснить, насколько часто встречается это явление. Формат самообслуживания предполагает свободный доступ к весам, поэтому мне не составило труда провести данный эксперимент. Кстати, в этом магазине минимальный вес упаковки уже учтен — все весы показывают -2 г. Все... кроме контрольных!

Я взвешивала пельмени, замороженные овощи, колбасу, сосиски, курицу, молоко, муку, конфеты, хлеб... Учитывая примерную массу упаковки, весы стабильно показывали чуть больше.

Может быть, у меня не хватило терпения взвесить все пельмени и все сосиски всех производителей, однако у меня создалось впечатление, что нас не обманывают хотя бы в этом магазине. Но потом я случайно свернула в отдел со свежими овощами и фруктами.

Свежая зелень (укроп, петрушка, зеленый лук). На упаковке — 100 г. На весах — 90 г или меньше. Я не нашла ни одного стограммового пучка.

Томаты фасованные, 450 г — фактически 396 г.

Апельсины в сетке, 1400 г — фактически 1362 г.

Киви, запакованные в контейнер и сетку, 1000 г — фактически 970 г.

Что делать, если обнаружен недовес?

Согласно требованиям Роспотребнадзора, если продавец передал в нарушение изобретение. В американских магазинах можно встретить упаковки и из четырех, и из двух яиц. Это нормальная антикризисная мера, позволяющая повышать цены мягко и почти незаметно для покупателей. Тому, что эта тема так поразила российскую аудиторию именно сейчас, тоже есть объяснение. Повышение НДФЛ, пенсионного возраста и цен на бензин, общее ощущение кризиса — а тут еще «девяток яиц», — говорит Дмитрий Ломсадзе.

Эксперт подчеркнул, что шринкфляция и даунсайзинг невыгодны производителям, которым нужно тратить большие средства на модернизацию производства и изменение упаковки. Зато оптовым продавцам и ритейлерам, получающим львиную долю прибыли, эта технология позволяет увеличивать свои доходы.

МНЕНИЕ

«СТАНДАРТОВ СЕЙЧАС НЕТ»

Ирина, продавец продуктового магазина

— Уменьшается почти все, и уже очень давно, лет семь-восемь, не меньше. Никаких стандартов сейчас нет. Потребители думают, что в бутылке литр подсолнечного масла, а оказывается — 900 г. Но выясняется это уже дома. Играть с весом получается в основном за счет упаковки. Единственное, что пока остается неизменным, — консервы в металлических банках. Наверное, потому, что такое производство труднее перестроить. Зато в банку можно положить меньше рыбы и долить больше масла или воды.

КАКОЕ НАКАЗАНИЕ ПОНЕСЕТ ПРОДАВЕЦ?

За указанные нарушения предусмотрена административная ответственность (ч. 1 ст. 14.7 КоАП РФ): обмеривание, обвешивание или обсчет потребителей при реализации товара (работы, услуги) либо иной обман потребителей влечет наложение административного штрафа *(тыс. рублей):*

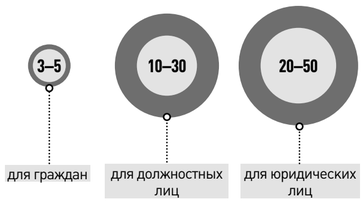

По вопросам можно по телефону горячей линии **8-800-700-92-84.**

Кстати, если продавец передал покупателю товар в количестве, **превышающем** указанное в договоре купли-продажи, покупатель также обязан известить об этом продавца. Кроме того, согласно п. 7 правил продажи отдельных видов товаров, утвержденных правительством РФ, в торговом зале для покупателей в обязательном порядке должны быть доступны контрольные весы.

ПОГОНОВЫЙ СЛУЧАЙ

ЧП произошло вечером 10 февраля на полигоне Погоново. По версии военных, 19-летний солдат-срочник Степан Цымбал умер от остановки сердца. Однако, со слов родственников, на парне буквально не было живого места — все тело в ссадинах и кровоподтеках. Позже военные следователи вслед за близкими Степана заподозрили убийство. Это уже восьмой случай смерти солдат в Богучарской военной части с 2016 года. Что случилось с призывником и почему в в/ч 91711 постоянно гибнут люди, выясняла корреспондент «Семерочки».

Остановка сердца

По словам отчима, семье казалось, что служба Степана проходит идеально. Тем большее потрясение их ждало, когда через два дня они узнали о его гибели. Военные позвонили родному отцу Степы 11 февраля. Рассказали, что солдат-срочник умер на учениях на полигоне Погоново под Воронежем. По официальной версии, тело нашли в палатке для умывания, где парень был истопником. Вечером сослуживцы пошли на ужин, но Степан отказался от еды. Когда товарищи вернулись, молодой человек лежал бездыханным. Военные настаивают, что у солдата остановилось сердце.

Тело родным привезли около 4.30 13 февраля. По словам родственников, все происходило очень быстро, военные уехали буквально через час. Сопровождавшие даже не привезли официальных бумаг: военного билета парня или заключения о смерти.

Косить не собирался

Степан Цымбал родом из Краснодарского края. После окончания девяти классов парень пошел учиться на повара в колледже. Окончил учебу, закончилась и отсрочка от армии. Родные говорят: служить Степан не рвался, но и бегать не собирался. Он ушел в армию четыре месяца назад — 17 октября 2018 года. Попал в роту материального обеспечения войсковой части 91711 в Богучаре.

— Когда сказали, что он поедет в Богучар, мы начали лазить по интернету и искать информацию. Начитались разных ужасов. Но не хотелось верить, что это правда. Думали, все у них уже закончилось. Видимо, нет, — рассказывает отчим парня Дмитрий Фатьянов.

Последний звонок

Раз в неделю Степан созванивался с родными. Ни на сослуживцев, ни на командиров не жаловался. Чувствовал себя нормально. Говорил, что все хорошо. В последний раз Степа позвонил маме за сутки до гибели — вечером 9 февраля. Близкие вспоминают, что это был обычный разговор. Парень был веселым и довольным. Рассказывал, как проходит служба, сколько снега навалило и как солдаты-срочники устали его чистить. Обещал позвонить на следующей неделе.

ПЕТИЦИЯ

РАСФОРМИРОВАТЬ ЧАСТЬ, ГДЕ ПОСТОЯННО ГИБНУТ СОЛДАТЫ

Родные Степана добиваются объективного расследования и отставки руководства части, которое не смогло предотвратить гибель парня.

«Привезли Степу 13 февраля в 4.30 утра, сунули родственникам непонятные бумаги, воспользовавшись нашим состоянием, и отбыли минут через 40, не заехав даже в военкомат для отметки, так старались скрыться... Когда стало светло, мы увидели, что у Степы нет половины лица, голова замотана белой тряпкой, глаза залеплены ватой, залиты клеем, заклеены скотчем, остался край носа, разбиты губы. Все указывало на то, что нашего сына жестоко избили, а чтобы мы не задавали вопросы, сослались на то, что была сделана трепанация. Но они просто хотели скрыть насильственную смерть», — заявили родители парня в петиции, опубликованной на Change.org.

Следы насилия

— Вся голова Степы была залита специальным медицинским клеем, который используют при вскрытии: затылок, лоб, глаза, щеки. Был виден только рот. Не понимаем, зачем это сделали, если речь шла об остановке сердца. Я не врач и не знаю тонкостей, но это вызвало вопросы. Как будто специально сделали так, чтобы нельзя было все рассмотреть. Насколько я знаю, обычно вскрытие делают аккуратнее, на голове просто остается шов, лицо не трогают. В темноте мы всего этого не рассмотрели, а теперь спросить не у кого, — рассказывает Дмитрий Фатьянов.

По словам отчима, у парня была разбита нижняя губа: на ней запеклась кровь и остались отпечатки зубов. Близкие Степана заметили и еще одну странность: руки молодого человека почернели, как будто были долго замотаны и отекли. Родные видели только запястья парня, одетого в военную форму, но это их насторожило. Молодой человек никогда не жаловался на здоровье. Перед армией призывник с разницей в полгода сделал две кардиограммы, которые показывали, что все в порядке.

— Как его взяли в армию с больным сердцем, если на медкомиссиях говорили, что он здоров как бык. И ладно бы сердце не выдержало нагрузок в первое время на службе. Но Степа провел там уже четыре месяца, все было нормально, — возмущается отчим.

НА ПОЛИГОНЕ ПОД ВОРОНЕЖЕМ УБИЛИ СОЛДАТА-СРОЧНИКА ИЗ БОГУЧАРСКОЙ ЧАСТИ

Слухи и заключение

Последней каплей стала официальная бумага, которую близким передали на похоронах Степана. В уведомлении о гибели военнослужащего говорится, что на теле обнаружили «признаки насильственной смерти». На бумаге стоит подпись командира войсковой части 91711. Ее составили для военной прокуратуры Воронежского гарнизона, военных следователей и военной комендатуры.

По интернету распространились слухи, что молодого человека нашли в палатке «со связанными скотчем руками и пакетом на голове». Якобы тело парня было изуродовано, на затылке — рана. В соцсети сообщили, что двух подозреваемых в убийстве уже задержали. Ни подтвердить, ни опровергнуть эту информацию официально пока не удалось.

КОМУ ВЕРИТЬ

ПАРЕНЬ ПРОСТО УМЕР

Пресс-служба Западного военного округа:

— Комиссия штаба Западного военного округа совместно с правоохранительными органами проводит проверку по факту смерти военнослужащего во время полевого выхода на одном из военных полигонов. Тело военного без признаков жизни обнаружила дежурная смена подразделения в одной из палаток полевого лагеря. По докладу с места происшествия, признаков насильственной смерти на теле военнослужащего не было.

ЧЕЛОВЕКА УБИЛИ

Пресс-служба Главного военного следственного управления СК РФ:

— Военный следственный отдел СК РФ по Воронежскому гарнизону возбудил уголовное дело по ч. 1 ст. 105 УК РФ (убийство) по факту обнаружения 10 февраля 2019 года тела военнослужащего войсковой части 91711 со следами насильственной смерти. Проводятся следственные действия, направленные на установление всех обстоятельств произошедшего. Назначены судебные экспертизы.

ОДИН ОТВЕТ

КТО НАКАЗАН?

После скандалов часть неоднократно проверяли. Военные проводили расследования по всем случаям смертей, о результатах ничего не известно. Исключением стал суд над старшим лейтенантом: в декабре 2016 года его отправили за решетку за издевательства над контрактником. Сержант покончил с собой 11 июля 2016 года. Контрактник не выдержал издевательств командира: лейтенант перед другими подчиненными искажал фамилию парня, высмеивал его и применял к нему физическую силу. Офицера признали виновным в превышении должностных полномочий (ч. 3 ст. 286 УК РФ). Воронежский гарнизонный суд приговорил старшего лейтенанта к трем с половиной годам колонии общего режима. Возможно, речь идет о самоубийстве Александра Рихерта. Если это другой подобный случай, то он только увеличивает количество жертв в Богучаре.

ЧАСТИ ЦЕЛОГО

КАК ГИБЛИ ВОЕННЫЕ

Смерть краснодарского призывника — уже седьмой случай гибели военного из Богучарской части с 2016 года. И это только по официальной информации, которая просочилась в СМИ.

2016 (ЯНВ ФЕВ МАРТ **АПР** МАЙ ИЮНЬ **ИЮЛЬ** АВГ **СЕН** ОКТ НОЯ ДЕК)

- **АПР** — По сообщениям сайта «Газета.ru», в конце месяца умер рядовой из Уфы, которому оставалось 23 дня до дембеля.
- **ИЮЛЬ** — Недалеко от части найдено тело младшего сержанта Александра Рихерта. Родственники утверждали, что у него был конфликт с одним из офицеров части, а незадолго до смерти его должны были перевести в другое место службы.
- **СЕН** — В конце месяца покончил с собой 35-летний сержант-контрактник. По словам односельчан, за несколько дней до трагедии от мужчины ушла жена с ребенком, поводом для размолвки якобы стала ревность.

По данным «Газеты.ru», в том же месяце в госпитале умер еще один солдат. Подробной информации о нем не было.

2017 (ЯНВ ФЕВ МАРТ АПР МАЙ ИЮНЬ ИЮЛЬ АВГ СЕН ОКТ **НОЯ** ДЕК)

- **НОЯ** — В служебном помещении нашли повешенным 18-летнего срочника, который служил в артиллерийском полку. Что побудило молодого человека свести счеты с жизнью, неизвестно.

Через несколько дней нашли повешенным в собственном гараже 33-летнего контрактника. Военные сообщали, что это самоубийство, а контрактник ушел со службы за несколько дней до смерти.

2018 (ЯНВ ФЕВ МАРТ АПР МАЙ ИЮНЬ ИЮЛЬ АВГ СЕН ОКТ НОЯ ДЕК)

- В палатке на полигоне Погоново со следами насильственной смерти обнаружен 19-летний Степан Цымбал.

2019 (ЯНВ **ФЕВ**)

ПОДГОТОВИЛИ: **Виктория ЛУШИНА** // **РИА «Воронеж»** (ФОТО)

106 ДНЕЙ «ТЮРЬМЫ»

В Борисоглебске сотрудница местного филиала ФБУЗ «Центр гигиены и эпидемиологии» 32-летняя Юлия Ким заболела туберкулезом из-за нарушений организации труда. Молодая женщина провела в закрытом стационаре 106 дней. Теперь в ее жизни множество ограничений: нужно сделать все, чтобы болезнь не вернулась. Однако работодатель заявил Юлии, что «в наше время туберкулез не является ни тяжелым, ни неизлечимым заболеванием». Корреспондент «Семерочки» наблюдала, как сотрудница добивалась компенсации морального вреда в суде.

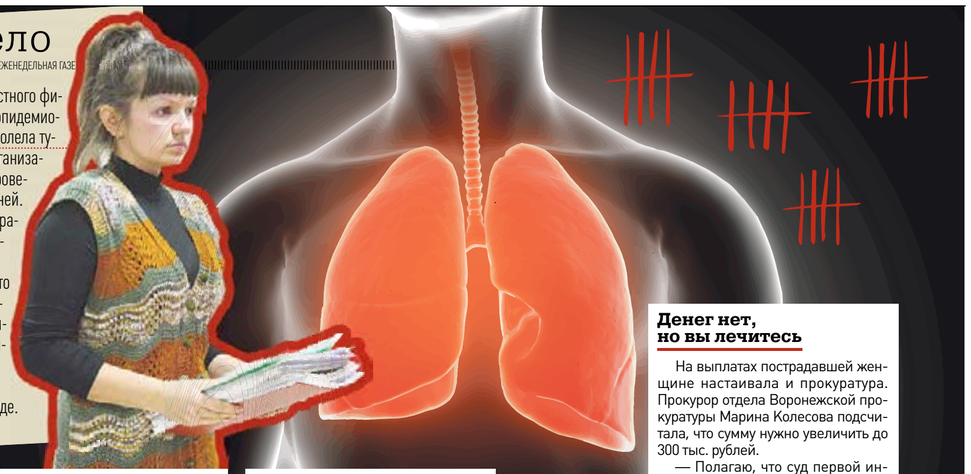

Борьба за здоровье

Юлия Ким отучилась на фельдшера и устроилась в Центр гигиены и эпидемиологии в Борисоглебске. Когда обнаружили заболевание, женщина отработала помощником эпидемиолога уже около десяти лет.

Среди обязанностей Юлии Ким было общение с больными туберкулезом. Сотрудница приходила в дом к пациенту, уточняла картину заболевания и должна была определить, кто контактировал с больным, чтобы не допустить распространения туберкулеза. Личные вещи забирала для обработки в дезинфекционной камере. По словам женщины, никаких средств защиты им не выдавали — иногда маски покупали сами, временами забывали.

В начале декабря 2016 года у женщины появился сильный кашель, стало больно дышать. Юлия обратилась в Борисоглебский противотуберкулезный диспансер, откуда ее отправили на обследование в Воронеж. Там же поставили диагноз «туберкулезный плеврит, туберкулез бронха». Болезнь уже поразила бронхи, но не успела спуститься в легкие. В стационаре закрытого типа Юлия Ким провела 106 дней. После выписки в мае 2017 года лечение продолжилось амбулаторно до сентября.

Юлия решила не бросать работу, которую любит и знает, но, вернувшись в Центр гигиены и эпидемиологии, начала писать жалобы о нарушениях условий труда и добивалась компенсации морального вреда.

— Естественно, начальству все это не очень понравилось. Прямых угроз уволить не было, мне говорили: «Что ты жалуешься? Если что-то не устраивает — уходи». По инициативе руководства о моем заболевании стало известно всему коллективу. Сначала я подавала жалобы в Роспотребнадзор, в приемную президента. Потом пришла на прием к прокурору Борисоглебска, там мне помогли, — рассказала Юлия.

Иск о возмещении морального вреда рассмотрели 1 ноября 2018 года. Суд назначил помощнику эпидемиолога компенсацию в размере 70 тыс. рублей. Решение суда не понравилось никому: его обжаловали и Юлия, и ее работодатель, и прокуратура.

Вычеркнутая жизнь

Во время рассмотрения апелляционной жалобы в Воронежском областном суде Юлия рассказала, почему перенесенные страдания несопоставимы с суммой выплат.

— Я провела в закрытом учреждении почти четыре месяца. Это время у меня вычеркнуто из жизни. Процедуры под местным наркозом оказались очень болезненными. Например, для биопсии плевры мне три раза вводили иглы через грудную клетку и забирали материал. На плевре много нервных окончаний, это причиняет дикую боль. Химиотерапия у меня не пошла, ее прерывали четыре раза, — выступая на суде, сообщила Юлия.

Женщина заявила, что от «химии» у нее были тошнота и рвота, выпадали волосы, кожа покрывалась зудящей сыпью. Чтобы справиться с болезнью, каждый день приходилось пить по 16 таблеток. Перед началом лечения печень Юлии была в нормальном состоянии, однако впоследствии фельдшеру поставили диагноз «лекарственный гепатит». С нагрузкой не справились и почки — в них образовались камни.

Юлия Ким пожаловалась, что во время болезни почти не виделась с родными. Ей разрешали гулять с 15.00 до 19.00. Но перед визитом близких женщина принимала препараты, и еще около часа ей было плохо. Во время болезни Юлии парализовало ее бабушку — мать Юлии ухаживала за ней и вырывалась проведать дочь только раз в неделю.

— Я даже не говорю о страхах и панических атаках, которые ты испытываешь. Потому что там ты абсолютно один. При этом я очень благодарна врачам, которые делали все возможное, чтобы поддержать в трудную минуту и вылечить. На судебном заседании в Борисоглебске коллеги мне сказали, что в наше время туберкулез не является ни тяжелым, ни неизлечимым заболеванием. Им болеют очень долго, я надеюсь, что в моем случае не будет рецидивов, — подытожила Юлия Ким.

Чтобы не заболеть повторно, женщине приходится ущемлять себя во многом. Туберкулез снова может открыться, если перенервничать или сменить климат. Еще три года врачи не рекомендуют Юлии думать о путешествиях или рождении ребенка.

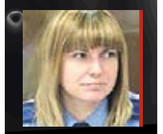

КАК ЖИТЕЛЬНИЦА ВОРОНЕЖСКОЙ ОБЛАСТИ ЗАРАЗИЛАСЬ ТУБЕРКУЛЕЗОМ НА РАБОТЕ

Денег нет, но вы лечитесь

На выплатах пострадавшей женщине настаивала и прокуратура. Прокурор отдела Воронежской прокуратуры Марина Колесова подсчитала, что сумму нужно увеличить до 300 тыс. рублей.

— Полагаю, что суд первой инстанции не учел, в каких условиях проходило лечение Ким и то, что она в течение длительного времени не сможет забеременеть, так как остается угроза ее здоровью. Суд первой инстанции правильно сделал вывод, что вина работодателя полностью доказана: он не обеспечил сотруднику адекватные условия труда, в результате Юлия получила профессиональное заболевание. Что же касается сроков исковой давности — полагаю, что здесь они не применяются, так как заявлены требования из личных, а не имущественных прав, — рассказала Марина Колесова.

На суде присутствовали воронежские коллеги Юлии Ким из областного Центра гигиены и эпидемиологии. Работодатели женщины настаивали, что срок исковой давности истек, решение суда предыдущей инстанции нужно отменить, а моральную компенсацию не выплачивать. Юрист организации Игорь Игнатов подчеркнул, что «степень тяжести моральных страданий работницы преувеличена».

Кроме того, юрист заявил, что у организации нет денег, чтобы помочь сотруднице. Он пояснил, что деньги из бюджета идут в основном на зарплаты, а остальные статьи расходов покрывают средства от платных услуг. Юрист рассказал, что Юлии Ким оказали материальную помощь — 10 тыс. рублей, предлагали ей санаторное лечение и 40 тыс. рублей, но работница отказалась.

После суда женщина представила корреспондентам санитарно-гигиеническую характеристику условий труда и акт санитарно-гигиенического обследования. Согласно заключению, персонал не проходил инструктаж по технике безопасности, предварительный и обязательный (раз в год. — **Прим. «7»**) медосмотр при приеме на работу. Медперсонал не обеспечивали комплектами сменной одежды. Отделение камерной дезинфекции вещей больных не соответствовало санитарным требованиям.

Изучив обстоятельства дела, облсуд решил увеличить компенсацию пострадавшей работнице. В результате Юлия Ким получит 500 тыс. рублей. Работодатель может попробовать оспорить это решение, подав кассационную жалобу.

ПОДГОТОВИЛИ: **Виктория ЛУШИНА** // **Михаил КИРЬЯНОВ** (ФОТО)

АФИША 7

СЕМЬ СОБЫТИЙ, КОТОРЫЕ «СЕМЕРОЧКА» РЕКОМЕНДУЕТ ПОСЕТИТЬ В ВЫХОДНЫЕ

ЛЕКЦИЯ «МИФЫ О ГАРМОНИИ С ПРИРОДОЙ» 12+

книжный клуб «Петровский» (ул. 20 лет ВЛКСМ, 54а)

24 февраля в **19.00**

300–400 рублей

Правда ли, что раньше трава была зеленее, а люди жили долго и счастливо, не зная прививок и ГМО? Известный российский антрополог и популяризатор науки, научный редактор портала Антропогенез.ру Станислав Дробышевский прочтет лекцию о том, что могут рассказать о прошлом палеонтологические находки. Действительно ли наши предки существовали в гармонии с природой или это миф?

ВИДЕОПОКАЗ АРХИВНОГО СПЕКТАКЛЯ КАМЕРНОГО 16+

Камерный театр (ул. Карла Маркса, 55а)

23 февраля в **14.30**

вместо билета — чашка чая или кофе из театрального кафе

В Камерном продолжаются видеопоказы архивных постановок в честь 25-летия театра. Спектакль 2002 года «Две маленькие пьесы» объединяет два текста «новой драматургии» — «Потрясенная Татьяна» Лаши Бугадзе и «В черном-черном городе» Вячеслава Дурненкова. Постановка получила премию «Новое дело» на фестивале «Новая драма» (2003) в категории «Лучшая режиссура». На показе спектакль представят игравшие в нем актеры Андрей Новиков и Андрей Мирошников. После состоится обсуждение со зрителями. Вход по предварительной записи по телефону 280-12-70.

КОНЦЕРТ ДОМРИСТОВ И БАЛАЛАЕЧНИКОВ 6+

Никитинская библиотека (пл. Ленина, 2), 4-й этаж, лекционный зал

24 февраля в **15.00**

бесплатно

Концерт «Чародей народной музыки» посвятят 75-летию Николая Калинина — художественного руководителя и главного дирижера Русского народного оркестра имени Осипова. На концерте выступят ученики воронежской ДШИ №7, солисты-домристы, балалаечники, а также ансамбли домристов «Мажорики» и «Русский сувенир». Юные музыканты — победители различных престижных конкурсов, виртуозно исполняющие русские народные песни, классическую и современную музыку.

Обращаем ваше внимание, что в афише могут произойти изменения уже после выхода газеты. Уточняйте место и дату проведения того или иного мероприятия у организаторов.

ПЕРВЕНСТВО ВОРОНЕЖСКОЙ ОБЛАСТИ ПО ЕЗДОВОМУ СПОРТУ 0+

СК «Олимпик»

23 февраля в **13.00**

бесплатно

Спортсмены будут соревноваться в дисциплинах скиджоринг (1–2 собаки), упряжки-спринт (2–4–6 собак). Гонки пройдут на дистанциях 4,3 км, 5,9 км и 7,4 км. Также в программе — гонки на ездовых собаках, снежная горка для детей, катания на квадроциклах, полевая кухня и многое другое.

ДЖАЗОВЫЙ КОНЦЕРТ С ВИБРАФОНОМ 16+

книжный клуб «Петровский» (ул. 20 лет ВЛКСМ, 54а)

23 февраля в **19.00**

400–500 рублей

На российской джазовой сцене нечасто можно встретить вибрафонистов. Тем уникальнее концерт в «Петровском», который объединит трио музыкантов — Анатолия Текучева (вибрафон), Алексея Карпова (гитара) и Андрея Дудченко (контрабас). Специалисты в джазовой классике вспомнят свои любимые темы.

ВЫСТАВКА «ПЛАТО» 16+

Воронежский центр современного искусства (пр. Революции, 29)

до **24** февраля. Центр открыт со среды по воскресенье с **15.00** до **20.00**

бесплатно. Приветствуются добровольные пожертвования на развитие центра

«Плато» — персональная выставка художника из Тольятти Александра Веревкина, работающего с текстом как с новым художественным языком. В 2018 году художник купил у разорившейся типографии ризограф — аппарат, использующий метод трафаретной печати, — и основал издательство «Плато». На выставке можно увидеть листы из его книжек: абстрактные рисунки, графически переработанные строки из стихотворений, отпечатанный особым художественным образом машинный текст. Главное, что отличает все работы, — печать на дешевой писчей бумаге и наслоение разных вариантов друг на друга. Александр Веревкин делает произведением сам поиск нового выразительного языка в сфере текста и абстракции и позволяет зрителю наблюдать за этим живым процессом.

МАСТЕР-КЛАСС ПО СОЗДАНИЮ КОЛЛАЖА 10+

музей им. Крамского (пр. Революции, 18)

24 февраля в **12.00**

350 рублей с человека

Воронежский художник, график Денис Булавинцев проведет в музее Крамского мастер-класс для детей от десяти лет и их родителей. На занятии участники, работая с разными видами бумаги, создадут коллаж человеческой фигуры. Каждый попробует придумать для персонажа необычный костюм и отобразить его в артистической позе. Количество мест ограничено, запись по телефону 255-50-81.

ПЕРВЫЙ КАНАЛ

5.00 «Доброе утро»
9.00, **12.00, 15.00, 3.00** Новости
9.25 «Сегодня 25 февраля. День начинается»[6+]
9.55, **2.00** «Модный приговор»[6+]
10.55 «Жить здорово!»[16+]
12.15, **17.00, 18.25** «Время покажет»[16+]
14.00 «Наши люди»[16+]
15.15, **3.55** «Давай поженимся!»[16+]
16.00, **3.05** «Мужское/Женское»[16+]
18.00 Вечерние новости
18.50 «На самом деле»[16+]
19.50 «Пусть говорят»[16+]
21.00 «Время»
21.30 Сериал «ГАДАЛКА»[16+]
22.30 «Большая игра»[12+]
23.30 «Вечерний Ургант»[16+]
0.00 Церемония вручения премии «Оскар-2019»[6+]

РОССИЯ-1

5.00, **9.25** «Утро России»
***5.07,** **5.35, 6.07, 6.35, 7.07, 7.35, 8.07, 8.35, 11.25, 14.25, 17.00, 20.45** «Местное время». «Вести-Воронеж»
9.00, **11.00, 14.00, 20.00** «Вести»
9.55 «О самом главном»[12+]
11.45 «Судьба человека»[12+]
12.50, **18.50** «60 минут»[12+]
14.45 «Кто против?»[12+]
17.25 «Андрей Малахов. Прямой эфир»[16+]
21.00 Сериал «СКЛИФОСОВСКИЙ»[12+]
23.20 «Вечер с Владимиром Соловьевым»[12+]
2.00 Сериал «КАМЕНСКАЯ»[16+]

НТВ

5.05, **6.05, 7.05, 8.05** Сериал «ЛЕСНИК»[16+]
6.00, **7.00, 8.00, 10.00, 13.00, 16.00, 19.00, 23.00** «Сегодня»
9.00 Сериал «МУХТАР. НОВЫЙ СЛЕД»[16+]
10.20, **18.10** Сериал «МОРСКИЕ ДЬЯВОЛЫ»[16+]
13.25 «Обзор. Чрезвычайное происшествие»
14.00, **16.30, 0.30** «Место встречи»[16+]
17.15 «ДНК»[16+]
21.00 Сериал «ПЯТЬ МИНУТ ТИШИНЫ. ВОЗВРАЩЕНИЕ»[12+]
23.15 Сериал «МУЖСКИЕ КАНИКУЛЫ»[16+]
0.15 «Поздняков»[16+]
2.15 «Поедем, поедим!»[0+]
2.55 Сериал «ЗАВЕЩАНИЕ ЛЕНИНА»[12+]

СТС

6.00 «Ералаш»
6.45 Мультфильм «Облачно, Возможны осадки в виде фрикаделек»[0+]
8.30 «Том и Джерри»[0+]
9.00 «Шоу «Уральских пельменей»[16+]
10.00 Худ. фильм **«БУНТ УШАСТЫХ»**[6+]
11.55 Худ. фильм **«ВЕЛИЧАЙШИЙ ШОУМЕН»**[12+]
14.00 Сериал «КУХНЯ»[12+]
18.00 Сериал «ПЕКАРЬ И КРАСАВИЦА»[16+]
21.00 Худ. фильм **«НОВЫЙ ЧЕЛОВЕК-ПАУК»**[12+]
23.50 «Кино в деталях»[18+]
0.45 Худ. фильм **«ПРИЗРАК В ДОСПЕХАХ»**[16+]
2.45 Худ. фильм **«ПРИШЕЛЬЦЫ НА ЧЕРДАКЕ»**[12+]

ТНТ-ГУБЕРНИЯ

7.00, **7.30, 8.00, 8.30** «ТНТ. Best»[16+]
9.00, **23.00** «Дом-2»[16+]
11.30, **1.55** «Бородина против Бузовой»[16+]
12.30, **1.05** «Спаси свою любовь»[16+]
13.30 «Песни»[16+]
15.30 Сериал «УНИВЕР. НОВАЯ ОБЩАГА»[16+]
18.00 Сериал «ПОЛИЦЕЙСКИЙ С РУБЛЕВКИ»[16+]

20.00 Сериал «ГОД КУЛЬТУРЫ»[16+]
21.00 «Где логика?»[16+]
22.00 «Однажды в России»[16+]
2.45, **3.35** «Открытый микрофон»[16+]

РЕН ТВ

5.00 «Территория заблуждений»[16+]
6.00, **9.00, 15.00** «Документальный проект»[16+]
7.00 «С бодрым утром!»[16+]
8.30, **12.30, 16.30, 19.30, 23.00** Новости[16+]
12.00, **16.00, 19.00** «112»[16+]
13.00, **23.25** «Загадки человечества»[16+]
14.00 «Невероятно интересные истории»[16+]
17.00 «Тайны Чапман»[16+]
18.00, **3.40** «Самые шокирующие гипотезы»[16+]
20.00 Худ. фильм **«ПЛАН ПОБЕГА»**[16+]
22.10 «Водить по-русски»[16+]
0.30 Худ. фильм **«ПЛАН ПОБЕГА — 2»**[18+]
2.10 Худ. фильм **«БЕЗ ЗЛОГО УМЫСЛА»**[16+]
4.20 «Территория заблуждений»[16+]

ТВ-ГУБЕРНИЯ

5.00, **7.30, 9.30** «Утро вместе»[12+]
7.00, **9.00, 12.00, 14.00, 16.00, 19.15, 21.30, 2.30** Губернские новости[12+]
11.00, **23.00** «Купить и выбросить»[16+]
12.15 «Формула здоровья»[12+]
12.45 «Адрес истории»[12+]
13.00 «Ты в эфире»[0+]
13.30 «Up&Down. Уникальные судьбы уникальных спортсменов»[12+]
14.30, **22.45** «Да! Еда!»[12+]
14.45, **3.45** «Марафон»[12+]
15.45 «Компас потребителя»[12+]
16.30 Сериал «КУРОРТНЫЙ РОМАН»[16+]
17.00 «Заметные люди»[12+]
17.45 «Четвертая студия»[12+]
18.45, **20.45, 2.00** «Полицейский вестник»[12+]
19.00, **21.00, 2.15** «Соль земли»[12+]
19.15, **21.15** «Магистраль»[12+]
19.45, **22.00, 3.00** «Область спорта»[12+]
20.00, **22.15, 3.15** «Такие разные»[12+]
20.30, **1.45** «Агентство хороших новостей. Мир»[12+]
0.00 Худ. фильм **«ИП МАН»**[16+]

ТВЦ

6.00 «Настроение»
8.00 Худ. фильм **«СОЛДАТ ИВАН БРОВКИН»**[6+]
9.55 «Евгений Герасимов. Привычка быть героем»[12+]
10.50 «Городское собрание»[12+]
11.30, **14.30, 19.40, 22.00, 0.00** «События»
11.50 Сериал «ЧИСТО АНГЛИЙСКОЕ УБИЙСТВО»[12+]
13.35 «Мой герой. Виктор Бычков»[12+]
14.50 «Город новостей»
15.05, **2.15** Сериал «АННА-ДЕТЕКТИВЪ»[12+]

16.55 «Естественный отбор»[12+]
17.40 Сериал «БАБЬЕ ЛЕТО»[16+]
20.00 «Петровка, 38»
20.20 «Право голоса»[16+]
22.30 «Прибалтика. Изображая жертву»[16+]
23.05 «Знак качества»[16+]
0.35 «Хроники московского быта. Жены секс-символов»[12+]
1.25 «Смертельный десант»[12+]
3.50 Сериал «СЫЩИКИ РАЙОННОГО МАСШТАБА»[12+]

ЗВЕЗДА

6.00 «Сегодня утром»
9.00, **13.00, 18.00, 21.15** Новости дня
9.15, **10.05, 13.15** Сериал «ТОЧКА ВЗРЫВА»[16+]
10.00, **14.00** Военные новости
13.25, **14.05** Сериал «ВОЕННАЯ РАЗВЕДКА. ПЕРВЫЙ УДАР»[12+]
18.30 «Специальный репортаж»[12+]
18.50 «Непобедимая и легендарная. История Красной армии»
19.40 «Скрытые угрозы»[12+]
20.25 «Загадки века»[12+]
21.25 «Открытый эфир»[12+]
23.00 «Между тем»[12+]
23.30 Худ. фильм **«ЛИЧНЫЙ НОМЕР»**[12+]
1.45 Худ. фильм **«СЛЕДЫ НА СНЕГУ»**[6+]
3.05 Худ. фильм **«ОНА ВАС ЛЮБИТ»**[0+]
4.25 Худ. фильм **«ШАГ НАВСТРЕЧУ. НЕСКОЛЬКО ИСТОРИЙ ВЕСЕЛЫХ И ГРУСТНЫХ...»**[12+]

КУЛЬТУРА

6.30, **7.00, 7.30, 10.00, 15.00, 19.30, 23.40** Новости культуры
6.35 «Пешком...»
7.05, **20.05** «Правила жизни»
7.35 «Регенсбург. Германия пробуждается от глубокого сна» Сериал «СИТА И РАМА»
7.55
8.40, **16.25** Худ. фильм **«КАНИКУЛЫ КРОША»**[0+]
10.15 «Наблюдатель»
12.15 «Первые в мире»
12.30, **18.45, 0.25** «Власть факта»
13.10 «Линия жизни»
14.15 «Мифы и монстры»
15.10 «На этой неделе... 100 лет назад»
15.40, **1.05** «Аркадий Островский. Песня остается с человеком»
17.45 Валерий Гергиев и Мюнхенский симфонический оркестр. Р. Штраус. «Так говорил Заратустра»
18.25 «Ухсаламба — Драконовы горы. Там, где живут заклинатели дождей»
19.45 «Главная роль»
20.30 «Спокойной ночи, малыши!»
20.45 «Алексей Октябринович»
21.30 «Сати. Нескучная классика...»
22.10 Сериал «МЕДИЧИ. ПОВЕЛИТЕЛИ ФЛОРЕНЦИИ»[18+]
23.10 «Письма из провинции»
0.00 «Открытая книга». Алексей Варламов. «Душа моя Павел»
1.45 «XX век»

КАРУСЕЛЬ

5.00 «Ранние пташки»[6+]
6.55, **7.30** «Пляс-класс»[6+]
7.00 «С добрым утром, малыши!»[0+]
7.40 «Нелла — отважная принцесса»[6+]
8.30 «Маленькое королевство Бена и Холли»[6+]
9.20 «Давайте рисовать!»[0+]
9.50 Мультфильмы
10.30 «Роботы-поезда»[6+]
11.00 «Суперкрылья. Джетт и его друзья»[6+]
11.40 «Малыши и летающие звери»[6+]
12.15 «Тобот Атлон»[6+]
12.40 «Трансформеры. Киберсвеленная»[6+]
13.00 «Смешарики. ПИН-код»[6+]
14.00 «Навигатор. Новости»[0+]
14.10 «Элвин и бурундуки»[6+]
14.55 «Супер4»[6+]
15.40 «Фиксики»[0+]
16.05 «Клуб Винкс»[6+]
16.30 «Консуни. Чудеса каждый день»[6+]
16.45 «Барби: Дримтопия»[6+]
17.10 «Три котана»[0+]
18.05 «Пластилинки»[0+]
18.10 «Дружба — это чудо»[0+]
19.00 «Мончичи»[0+]
19.25 «Лео и Тиг»[0+]
20.15 «Деревяшки»[6+]
20.30 «Спокойной ночи, малыши!»[0+]
20.45 «Барбоскины»[0+]
22.00 «Черепашки-ниндзя»[6+]
22.30 «Трансформеры. Роботы под прикрытием. Сила гештальтов»[6+]
22.50 «Бен 10»[12+]
23.15 «Гризли и лемминги»[6+]
0.00 «Зиг и Шарко»[6+]

МАТЧ!

6.00 «Вся правда про...»[12+]
6.30 «Утомленные славой»[16+]
7.00, **8.55, 9.50, 10.45, 13.30, 15.25, 18.15, 21.55** Новости
7.05, **10.50, 15.30, 0.55** «Все на Матч!»
9.00, **9.55** Биатлон. Чемпионат Европы. Гонка преследования[8+]
11.20 Фристайл. Кубок мира. Ски-кросс[0+]
13.00 «Все на лыжи!»[12+]
13.35 Футбол. Чемпионат Испании. «Леванте» — «Реал»[8+]
16.25 Футбол. Чемпионат Италии. «Фиорентина» — «Интер»[0+]
18.20 «Континентальный вечер»
18.50 Хоккей. КХЛ. 1/4 финала конференции «Запад»
21.25 «РПЛ. Футбольная весна»[12+]
22.00 «Тотальный футбол»
22.55 Футбол. Чемпионат Испании. «Жирона» — «Реал Сосьедад»
1.30 Профессиональный бокс[16+]
3.30 Футбол. Чемпионат Германии. «Боруссия» — «Айнтрахт»[0+]
5.30 «Деньги большого спорта»[16+]

ДОМАШНИЙ

6.30, **18.00, 0.00, 5.20** «6 кадров»[16+]
6.50 «Удачная покупка»[16+]
7.00, **3.40** «Понять. Простить»[16+]
7.30 «По делам несовершеннолетних»[16+]
8.30 «Давай разведемся!»[16+]
9.30 «Тест на отцовство»[16+]
10.30 Сериал «АГЕНТЫ СПРАВЕДЛИВОСТИ»[16+]
11.30 «Реальная мистика»[16+]
12.30 «Понять. Простить»[16+]
14.15 Сериал «ЛЕКАРСТВО ДЛЯ БАБУШКИ»[16+]
19.00 Сериал «РУСАЛКА»[16+]
23.00, **3.00** Сериал «ЖЕНСКИЙ ДОКТОР»[16+]
0.30 Сериал «БАЛЬЗАКОВСКИЙ ВОЗРАСТ, ИЛИ ВСЕ МУЖИКИ СВО...»[16+]

ПЯТЫЙ КАНАЛ

5.00, **9.00, 13.00, 18.30, 2.40** «Известия»
5.25, **9.25, 13.25** Сериал «БРАТЬЯ»[16+]

19.00, **0.25** Сериал «СЛЕД»[16+]
0.00 «Известия. Итоговый выпуск»
1.10, **2.50** Сериал «ДЕТЕКТИВЫ»[16+]

ТВ-3

6.00 Мультфильмы
9.20, **17.35** Сериал «СЛЕПАЯ»[12+]
11.00, **16.00** Сериал «ГАДАЛКА»[12+]
12.00 «Не ври мне»[12+]
15.00 «Мистические истории»[16+]
18.40, **20.30** Сериал «СЛЕДСТВИЕ ПО ТЕЛУ»[16+]
20.00 Объявление имен участников шоу «Последний герой»
21.15 Сериал «ВЕЧНОСТЬ»[16+]
23.00 Худ. фильм **«НЕВЕСТА»**[16+]
1.15 Худ. фильм **«12 ОБЕЗЬЯН»**[16+]
3.45 «Исповедь экстрасенса»[12+]

ЧЕ

6.00 Мультфильмы
7.30, **8.10, 20.30** «Дорожные войны»[16+]
7.50 «Удачная покупка»[16+]
10.00, **22.00** «Решала»[16+]
13.00 «Идеальный ужин»[16+]
15.00 «Утилизатор»[12+]
15.30, **0.30** Сериал «ДИКИЙ»[16+]
19.30 «КВН. Высший балл»[16+]

23.00 ««100500»[18+]
0.00 «Дорожные войны. Лучшее»[16+]

2Х2

6.00 Русские мультфильмы[12+]
6.45, **5.10** «Самурай Джек»[12+]
7.10 «Монстры против пришельцев»[12+]
7.35, **13.30** «Футурама»[16+]
8.30, **4.10** «2х2 Music»[16+]
9.00 «Порко Россо»[12+]
10.45 «Удивительный мир Гамбола»[12+]
12.35 «Время приключений»[12+]
15.20, **17.30, 20.10, 21.50** «Симпсоны»[16+]
16.10 «Самурай Джек»[12+]
17.55 «Хиты нон-стоп»[16+]
19.45 «Живой среди чужих»[16+]
21.00 «Американский папаша»[16+]
22.45 «Подозрительная сова»[16+]
23.15 «Муль-ТВ»[16+]
23.45 Сериал «КРОВАВАЯ ЕЗДА»[18+]
0.35 «Реальные упыри»[16+]

ПЯТНИЦА

5.00 Сериал «ШУРОЧКА»[16+]
5.20, **10.00** «Орел и решка»[16+]
7.00 «Школа доктора Комаровского»[12+]
7.30 Сериал «ЗАЧАРОВАННЫЕ»[16+]
19.00 Сериал «ТУРИСТИЧЕСКАЯ ПОЛИЦИЯ»[16+]

22.00 Сериал «МЫЛОДРАМА»[16+]
23.30 «Мир наизнанку»[16+]
1.00 «Пятница News»[16+]
1.30 Сериал «СВЕРХЪ-ЕСТЕСТВЕННОЕ»[16+]

ДНЕМ -5°С | НОЧЬЮ -12°С | ВЕТЕР 4-9 м/с | 757 мм рт. ст. | ВЛАЖНОСТЬ 83 % | ФОН Небольшие возмущения

ПЕРВЫЙ КАНАЛ

5.00 «Доброе утро»
9.00, **12.00, 15.00, 3.00** Новости
9.25 «Сегодня 26 февраля. День начинается»[6+]
9.55 «Модный приговор»[6+]
10.55 «Жить здорово!»[16+]
12.15, **17.00, 18.25** «Время покажет»[16+]
14.00 «Наши люди»[16+]
15.15, **3.55** «Давай поженимся!»[16+]
16.00, **3.05** «Мужское/Женское»[16+]
18.00 Вечерние новости
18.50 «На самом деле»[16+]
19.50 «Пусть говорят»[16+]
21.00 «Время»
21.30 Сериал «ГАДАЛКА»[16+]
22.30 «Большая игра»[12+]
23.30 «Вечерний Ургант»[16+]
0.00 «Андрей Тарковский. Трудно быть Богом»[12+]
1.00 Сериал «УБОЙНАЯ СИЛА»[16+]

РОССИЯ-1

5.00, **9.25** «Утро России»
***5.07,** **5.35, 6.07, 6.35, 7.07, 7.35, 8.07, 8.35, 11.25, 14.25, 17.00, 20.45** «Местное время». «Вести-Воронеж»
9.00, **11.00, 14.00, 20.00** «Вести»
9.55 «О самом главном»[12+]
11.45 «Судьба человека»[12+]
12.50, **18.50** «60 минут»[12+]
14.45 «Кто против?»[12+]
17.25 «Андрей Малахов. Прямой эфир»[16+]
21.00 Сериал «СКЛИФОСОВСКИЙ»[12+]
23.20 «Вечер с Владимиром Соловьевым»[12+]
2.00 Сериал «КАМЕНСКАЯ»[16+]

НТВ

5.10, **6.05, 7.05, 8.05** Сериал «ЛЕСНИК»[16+]
6.00, **7.00, 8.00, 10.00, 13.00, 16.00, 19.00, 23.00** «Сегодня»
9.00, Сериал «МУХТАР. НОВЫЙ СЛЕД»[16+]
10.20, **18.10** Сериал «МОРСКИЕ ДЬЯВОЛЫ»[16+]
13.25 «Обзор. Чрезвычайное происшествие»
14.00, **16.30, 0.15** «Место встречи»[16+]
17.15 «ДНК»[16+]
21.00 Сериал «ПЯТЬ МИНУТ ТИШИНЫ. ВОЗВРАЩЕНИЕ»[12+]
23.15 Сериал «МУЖСКИЕ КАНИКУЛЫ»[16+]
2.00 «Квартирный вопрос»[0+]
2.55 Сериал «ЗАВЕЩАНИЕ ЛЕНИНА»[12+]

СТС

6.00 «Ералаш»
6.40 «Команда Турбо»[0+]
7.30 «Три кота»[0+]
7.45 «Приключения Вуди и его друзей»[0+]
8.30 «Том и Джерри»[0+]
9.00 «Шоу «Уральских пельменей»[16+]
9.30 Худ. фильм **«ПРИКЛЮЧЕНИЯ ПАДДИНГТОНА»**[6+]
11.15 Худ. фильм **«НОВЫЙ ЧЕЛОВЕК-ПАУК»**[12+]
14.00 Сериал «КУХНЯ»[12+]
20.00 Сериал «ПЕКАРЬ И КРАСАВИЦА»[16+]
21.00 Худ. фильм **«НОВЫЙ ЧЕЛОВЕК-ПАУК. ВЫСОКОЕ НАПРЯЖЕНИЕ»**[12+]
23.50 Худ. фильм **«ЧЕРНЫЙ РЫЦАРЬ»**[12+]
1.50 Худ. фильм **«КАДРЫ»**[12+]

ТНТ-ГУБЕРНИЯ

7.00, **7.30, 8.00, 8.30** «ТНТ. Best»[16+]
9.00, **23.00** «Дом-2»[16+]
11.30, **1.55** «Бородина против Бузовой»[16+]
12.30, **1.05** «Спаси свою любовь»[16+]
13.25 «Большой завтрак»[16+]
14.00 Сериал «УНИВЕР. НОВАЯ ОБЩАГА»[16+]

18.00 Сериал «ПОЛИЦЕЙСКИЙ С РУБЛЕВКИ»[16+]
20.00 Сериал «ГОД КУЛЬТУРЫ»[16+]
21.00 «Импровизация»[16+]
22.00 «Шоу «Студия Союз»[16+]
2.45, **3.35** «Открытый микрофон»[16+]

РЕН ТВ

5.00 «Территория заблуждений»[16+]
6.00, **9.00, 15.00** «Документальный проект»[16+]
7.00 «С бодрым утром!»[16+]
8.30, **12.30, 16.30, 19.30, 23.00** Новости[16+]
12.00, **16.00, 19.00** «112»[16+]
13.00, **23.25** «Загадки человечества»[16+]
14.00 «Невероятно интересные истории»[16+]
17.00, **3.30** «Тайны Чапман»[16+]
18.00, **2.40** «Самые шокирующие гипотезы»[16+]
20.00 Худ. фильм **«ЗАЩИТНИК»**[16+]
21.50 «Водить по-русски»[16+]
0.30 Худ. фильм **«ВО ИМЯ КОРОЛЯ»**[16+]
4.10 «Территория заблуждений»[16+]

ТВ-ГУБЕРНИЯ

5.00, **7.30, 9.30** «Утро вместе»[12+]
7.00, **9.00, 12.00, 14.00, 16.00, 19.30, 21.30, 2.30** Губернские новости[12+]
11.00, **23.00** «Сергей Бодров. Где же ты, брат?»[16+]
12.15, **14.30, 18.00** «Область спорта»[12+]
12.30, **14.45, 19.00, 21.00, 2.00** «Соль земли»[12+]
12.45, **15.00** «Полицейский вестник»[12+]
13.00, **3.45** «Архитектура и архитекторы Воронежа»[12+]
13.30, **18.15** «Такие разные»[12+]
15.15 «Мастер-класс»[12+]
16.30 Сериал «КУРОРТНЫЙ РОМАН»[16+]
17.00 «Заметные люди»[12+]
17.45 «Адрес истории»[12+]
18.45, **20.45, 22.45, 1.45** «Агентство хороших новостей. Мир»[12+]
19.15, **21.15, 2.15** «Общее дело»[12+]
20.00, **22.00, 3.00** «Арт-проспект»[12+]
20.15, **22.15, 3.15** «Футбол губернии»[12+]
0.00 Худ. фильм **«ИП МАН — 2»**[16+]

ТВЦ

6.00 «Настроение»
8.00 «Доктор И...»[16+]
8.35 Худ. фильм **«ИВАН БРОВКИН НА ЦЕЛИНЕ»**[12+]
10.35 «Татьяна Пельцер. Осторожно, бабушка!»[12+]
11.30, **14.30, 19.40, 22.00, 0.00** «События»
11.50 Сериал «ЧИСТО АНГЛИЙСКОЕ УБИЙСТВО»[12+]

13.35 «Мой герой. Роза Хайруллина»[12+]
14.50 «Город новостей»
15.05, **2.20** Сериал «АННА-ДЕТЕКТИВЪ»[12+]
16.55 «Естественный отбор»[12+]
17.40 Сериал «БАБЬЕ ЛЕТО»[16+]
20.00 «Петровка, 38»
20.20 «Право голоса»[16+]
22.30 «Осторожно, мошенники! Гарнитур из подворотни»[16+]
23.05 «Прощание. Трус, Балбес и Вывалый»[16+]
0.35 «Удар властью. Иван Рыбкин»[16+]
1.25 «Признания нелегала»[12+]

ЗВЕЗДА

6.00 «Сегодня утром»
9.00, **13.00, 18.00, 21.15** Новости дня
9.15, **10.05, 13.15** Сериал «МЫ ИЗ БУДУЩЕГО»[16+]
10.00, **14.00** Военные новости
13.25, **14.05** Сериал «ВОЕННАЯ РАЗВЕДКА. ПЕРВЫЙ УДАР»[12+]
18.30 «Специальный репортаж»[12+]
18.50 «Непобедимая и легендарная. История Советской армии»
19.40 «Легенды армии»[12+]
20.25 «Улика из прошлого»[16+]
21.25 «Открытый эфир»[12+]
23.00 «Между тем»[12+]
23.30 Худ. фильм **«ЛЬВИНАЯ ДОЛЯ»**[12+]

1.45 Худ. фильм **«ПРЕФЕРАНС ПО ПЯТНИЦАМ»**[12+]
3.15 Худ. фильм **«ЛИЧНЫЙ НОМЕР»**[12+]
4.55 «Обратный отсчет»[12+]

КУЛЬТУРА

6.30, **7.00, 7.30, 10.00, 15.00, 19.30, 23.40** Новости культуры
6.35 «Пешком...»
7.05, **20.05** «Правила жизни»
7.35 «Гавр. Поэзия бетона»
7.55 Сериал «СИТА И РАМА»
8.40, **13.15** «Первые в мире»
8.55, **16.25** Худ. фильм **«КАНИКУЛЫ КРОША»**[0+]
10.15 «Наблюдатель»
11.10, **1.25** «XX век»
12.15 «Подвесной паром в Португалете. Мост, качающий гондолу»
12.30, **18.40, 0.40** «Тем временем. Смыслы»
13.30 «Мы — грамотеи!»
14.15 «Алексей Октябринович»
15.10 «Пятое измерение»
15.40 «Белая студия»
17.35 Валерий Гергиев и Мюнхенский симфонический оркестр. А. Брукнер. Симфония № 9
19.45 «Главная роль»
20.30 «Спокойной ночи, малыши!»
20.45 «больше, чем любовь»
21.30 «Искусственный отбор»
22.10 Сериал «МЕДИЧИ. ПОВЕЛИТЕЛИ ФЛОРЕНЦИИ»[18+]
23.10 «Письма из провинции»
0.00 «Кинескоп»
2.30 «Австрия. Зальцбург. Дворец Альтенау»

КАРУСЕЛЬ

5.00 «Ранние пташки»[6+]
6.55, **7.30** «Пляс-класс»[6+]
7.00 «С добрым утром, малыши!»[0+]
7.40 «Нелла — отважная принцесса»[6+]
8.30 «Маленькое королевство Бена и Холли»[6+]
9.20 «Лапы, морды и хвосты»[0+]
9.40 «Чебурашка и Крокодил Гена»[0+]
10.30 «Роботы-поезда»[6+]
11.00 «Суперкрылья. Джетт и его друзья»[6+]
11.40 «Малыши и летающие звери»[6+]
12.15 «Тобот Атлон»[6+]
12.40 «Трансформеры. Киберсвеленная»[6+]
13.00 «Смешарики. ПИН-код»[6+]
14.00 «Навигатор. Новости»[0+]
14.10 «Элвин и бурундуки»[6+]
14.55 «Супер4»[6+]
15.40 «Фиксики»[0+]
16.05 «Клуб Винкс»[6+]
16.30 «Консуни. Чудеса каждый день»[6+]
16.45 «Барби: Дримтопия»[6+]
17.10 «Три котана»[0+]
18.05 «Пластилинки»[0+]
18.10 «Дружба — это чудо»[0+]
19.00 «Мончичи»[0+]
19.25 «Лео и Тиг»[0+]
20.15 «Деревяшки»[6+]
20.30 «Спокойной ночи, малыши!»[0+]
20.45 «Барбоскины»[0+]
22.00 «Черепашки-ниндзя»[6+]
22.30 «Трансформеры. Роботы под прикрытием. Сила гештальтов»[6+]
22.50 «Бен 10»[12+]
23.15 «Шрэк и тараканы»[6+]
0.00 «Зиг и Шарко»[6+]

МАТЧ!

6.00 «Вся правда про...»[12+]
6.30 «Утомленные славой»[16+]
7.00, **8.55, 12.25, 15.00, 16.35, 18.30, 21.55** Новости
7.05, **12.30, 15.05, 18.35, 0.40** «Все на Матч!»
9.00 «ФутБОЛЬНО»[12+]
9.30 «Тотальный футбол»[12+]
10.25 Футбол. Чемпионат Германии. «Лейпциг» — «Хоффенхайм»[0+]
13.00, **3.30** Смешанные единоборства. Bellator[16+]
16.05 «РПЛ. Футбольная весна»[12+]
16.40, **22.00** Лыжный спорт. Чемпионат мира
19.25 Хоккей. КХЛ. 1/4 финала конференции «Запад»
22.40 Футбол. Чемпионат Англии. «Лестер» — «Брайтон»
1.10 Волейбол. Лига чемпионов[0+]
3.10 «Десятка!»[16+]
5.30 «Деньги большого спорта»[16+]

ДОМАШНИЙ

6.30, **7.30, 18.00, 0.00, 5.40** «6 кадров»[16+]
6.50 «Удачная покупка»[16+]
7.00, **3.40** «Понять. Простить»[16+]
7.40 «По делам несовершеннолетних»[16+]
8.40 «Давай разведемся!»[16+]
9.45 «Тест на отцовство»[16+]
10.45, **4.55** Сериал «АГЕНТЫ СПРАВЕДЛИВОСТИ»[16+]
11.40 «Реальная мистика»[16+]
12.40 «Понять. Простить»[16+]
13.50 Сериал «ТОТ, КТО РЯДОМ»[16+]
19.00 Сериал «АНДРЕЙКА»[16+]
23.00, **3.00** Сериал «ЖЕНСКИЙ ДОКТОР»[16+]
0.30 Сериал «БАЛЬЗАКОВСКИЙ ВОЗРАСТ, ИЛИ ВСЕ МУЖИКИ СВО...»[16+]
4.10 «Реальная мистика»[16+]
6.00 «Домашняя кухня»[16+]

ПЯТЫЙ КАНАЛ

5.00, **9.00, 13.00, 18.30, 2.45** «Известия»
5.20 «Опасный Ленинград. Убийство по науке»[16+]
6.00 «Опасный Ленинград. Убийство на Достоевского»[16+]
6.45 Худ. фильм **«ТИХАЯ ЗАСТАВА»**[16+]

8.25, **9.25** Сериал «СМЕРШ»[16+]
13.25 Сериал «ОДИНОКИЙ ВОЛК»[16+]
19.00, **0.25** Сериал «СЛЕД»[16+]
0.00 «Известия. Итоговый выпуск»

ТВ-3

6.00 Мультфильмы
9.20, **17.35** Сериал «СЛЕПАЯ»[12+]
11.00, **16.00** Сериал «ГАДАЛКА»[12+]
12.00 «Не ври мне»[12+]
15.00 «Мистические истории»[16+]
18.40 Сериал «СЛЕДСТВИЕ ПО ТЕЛУ»[16+]
21.15 Сериал «ВЕЧНОСТЬ»[16+]
23.00 Худ. фильм **«ВОДНЫЙ МИР»**[12+]

1.45 Худ. фильм **«ИГРА В ПРЯТКИ»**[16+]

ЧЕ

6.00, **19.30** «КВН. Высший балл»[16+]
6.50, **0.00** «Дорожные войны. Лучшее»[16+]
7.30, **8.10, 20.30** «Дорожные войны»[16+]
7.50 «Удачная покупка»[16+]
12.00, **22.00** «Решала»[16+]
13.00 «Идеальный ужин»[16+]
15.00 «Утилизатор»[12+]
15.30, **0.30** Сериал «ДИКИЙ»[16+]
23.00 ««100500»[18+]
3.10 Сериал «МИР ДИКОГО ЗАПАДА»[18+]

2Х2

6.00 Русские мультфильмы[12+]
6.45, **5.10** «Самурай Джек»[12+]
7.10 «Барашек Шон»[12+]
7.35, **13.30** «Футурама»[16+]
8.30, **4.10** «2х2 Music»[16+]
9.00, **2.55** «Царь горы»[16+]
10.20 «Бешеные кролики»[12+]
10.45 «Удивительный мир Гамбола»[12+]
12.35 «Время приключений»[12+]
15.20, **17.30, 19.20, 20.10, 21.50** «Симпсоны»[16+]
16.10 «Самурай Джек»[12+]
18.25, **21.00** «Американский папаша»[16+]
19.45 «Живой среди чужих»[16+]
22.45 «Осторожно, земляне!»[16+]
23.15 «Подозрительная сова»[16+]
23.45 Сериал «КРОВАВАЯ ЕЗДА»[18+]
0.35 «Арчер»[18+]

ПЯТНИЦА

5.00 Сериал «ШУРОЧКА»[16+]
5.20, **10.00** «Орел и решка»[16+]
7.00 «Школа доктора Комаровского»[12+]
7.30 Сериал «ЗАЧАРОВАННЫЕ»[16+]

12.00, **23.00** «Мир наизнанку»[16+]
22.00 Сериал «МЫЛОДРАМА»[16+]
0.50 «Пятница News»[16+]
1.20 Сериал «СВЕРХЪ-ЕСТЕСТВЕННОЕ»[16+]
3.50 «Опасные гастроли»[16+]

ДНЕМ -3°С | НОЧЬЮ -7°С | ВЕТЕР 3-7 м/с | 748 мм рт. ст. | ВЛАЖНОСТЬ 87 % | ФОН Небольшие возмущения

ПЕРВЫЙ КАНАЛ

5.00 «Доброе утро»
9.00, **12.00, 15.00, 3.00** Новости
9.25 «Сегодня 27 февраля. День начинается» 6+
9.55 «Модный приговор» 6+
10.55 «Жить здорово!» 16+
12.15, 17.00, 18.25 «Время покажет» 16+
14.00 «Наши люди» 16+
15.15 «Давай поженимся!» 16+
16.00, 3.20 «Мужское/Женское» 16+
18.00 Вечерние новости
18.50 «На самом деле» 16+
19.50 «Пусть говорят» 16+
21.00 «Время»
21.30 Сериал «ГАДАЛКА» 16+
22.30 «Большая игра» 12+
23.30 «Вечерний Ургант» 16+
0.00 «Мстислав Ростропович. Просто Слава» 12+

РОССИЯ-1

5.00, 9.25 «Утро России»
***5.07,** **5.35, 6.07, 6.35, 7.07, 7.35, 8.07, 8.35, 11.25, 14.25, 17.00, 20.45** «Местное время». «Вести-Воронеж»
9.00, **11.00, 14.00, 20.00** «Вести»
9.55 «О самом главном» 12+
11.45 «Судьба человека» 12+
12.50, 18.50 «60 минут» 12+
14.45 «Кто против?» 12+
17.25 «Андрей Малахов. Прямой эфир» 16+
21.00 Сериал «СКЛИФОСОВСКИЙ» 12+
23.20 «Вечер с Владимиром Соловьевым» 12+
2.00 Сериал «КАМЕНСКАЯ» 16+

НТВ

5.10, **6.05, 7.05, 8.05** Сериал «ЛЕСНИК» 16+
6.00, **7.00, 8.00, 10.00, 13.00, 16.00, 19.00, 23.00** «Сегодня»
9.00 Сериал «МУХТАР. НОВЫЙ СЛЕД» 16+
10.20, 18.10 Сериал «МОРСКИЕ ДЬЯВОЛЫ» 16+
13.25 «Обзор. Чрезвычайное происшествие»
14.00, 16.30, 0.15 «Место встречи» 16+
17.15 «ДНК» 16+
21.00 Сериал «ПЯТЬ МИНУТ ТИШИНЫ. ВОЗВРАЩЕНИЕ» 12+
23.15 Сериал «МУЖСКИЕ КАНИКУЛЫ» 16+
2.00 «Дачный ответ» 0+
2.55 Сериал «ЗАВЕЩАНИЕ ЛЕНИНА» 12+

СТС

6.00 «Ералаш»
6.40 «Команда Турбо» 0+
7.30 «Три кота» 0+
7.45 «Приключения Вуди и его друзей» 0+
8.30 «Том и Джерри» 0+
9.00 «Шоу «Уральских пельменей» 16+
9.30 Мультфильм «Дорога на Эльдорадо» 0+
11.10 Худ. фильм **«НОВЫЙ ЧЕЛОВЕК-ПАУК. ВЫСОКОЕ НАПРЯЖЕНИЕ»** 12+
14.00 Сериал «КУХНЯ» 12+
20.00 Сериал «ПЕКАРЬ И КРАСАВИЦА» 16+
21.00 Худ. фильм **«ПОСЛЕДНИЙ ОХОТНИК НА ВЕДЬМ»** 16+
23.05 Худ. фильм **«ТАКСИ-4»** 12+
0.50 Худ. фильм **«КЛЯТВА»** 16+

ТНТ-ГУБЕРНИЯ

7.00, **7.30, 8.00, 8.30** «ТНТ. Best» 16+
9.00, **23.00** «Дом-2» 16+
11.30, 1.55 «Бородина против Бузовой» 16+
12.30, 1.05 «Спаси свою любовь» 16+
13.30 Сериал «УНИВЕР. НОВАЯ ОБЩАГА» 16+
18.00 Сериал «ПОЛИЦЕЙСКИЙ С РУБЛЕВКИ» 16+

20.00 Сериал «ГОД КУЛЬТУРЫ» 16+
21.00 «Однажды в России» 16+
22.00 «Где логика?» 16+
2.45 «Открытый микрофон» 16+

РЕН ТВ

5.00 «Территория заблуждений» 16+
6.00, **9.00, 15.00** «Документальный проект» 16+
7.00 «С бодрым утром!» 16+
8.30, **12.30, 16.30, 19.30, 23.00** Новости 16+
12.00, 16.00, 19.00 «112» 16+
13.00, 23.25 «Загадки человечества» 16+
14.00 «Невероятно интересные истории» 16+
17.00, 3.00 «Тайны Чапман» 16+
18.00, 2.10 «Самые шокирующие гипотезы» 16+
20.00 Худ. фильм **«МЕХАНИК»** 16+
21.50 «Смотреть всем!» 16+
0.30 Худ. фильм **«НЕЧЕГО ТЕРЯТЬ»** 16+
4.30 «Территория заблуждений» 16+

ТВ-ГУБЕРНИЯ

5.00, **7.30, 9.30** «Утро вместе» 12+
7.00, **9.00, 12.00, 14.00, 16.00, 19.30, 21.30, 2.30** Губернские новости 12+
11.00, 23.00 «Следственный комитет России. Профессия — Следователь» 16+
12.15, 18.00 «Арт-проспект» 12+
12.30, 14.45 «Соль земли» 12+
12.45, 15.00 «Общее дело» 12+
13.00, 3.45 «Архитектура и архитекторы Воронежа» 12+
13.30, 18.15 «Футбол губернии» 12+
14.30, 19.00 «ЛДПР» 12+
15.15 «Мастер-класс» 12+
16.30 Сериал «КУРОРТНЫЙ РОМАН» 16+
17.00 «Заметные люди» 12+
17.45, 21.00, 2.00 «Итоги» 12+
18.45, 20.45, 22.45, 1.45 «Агентство хороших новостей. Мир» 12+
19.15, 21.15, 2.15 «Парламентский дневник» 12+
20.00, 22.00, 3.00 «Легенды спорта» 12+
20.15, 22.15, 3.15 «Формула здоровья» 12+
0.00 Худ. фильм **«ИП МАН: РОЖДЕНИЕ ЛЕГЕНДЫ»** 12+

ТВЦ

6.00 «Настроение»
8.00 «Доктор И...» 16+
8.35 Худ. фильм **«ДЛИННОЕ, ДЛИННОЕ ДЕЛО»** 0+
10.35 «Нина Ургант. Сказки для бабушки» 12+
11.30, 14.30, 19.40, 22.00, 0.00 «События»
11.50 Сериал «ЧИСТО АНГЛИЙСКОЕ УБИЙСТВО» 12+
13.35 «Мой герой. Сергей Селин» 12+
14.50 «Город новостей»
15.05, 2.15 Сериал «АННА-ДЕТЕКТИВЪ» 12+
16.55 «Естественный отбор» 12+
17.40 Сериал «БАБЬЕ ЛЕТО» 16+

20.00 «Петровка, 38»
20.20 «Право голоса» 16+
22.30 «Линия защиты» 16+
23.05 «90-е. «Пудель» с мандатом» 16+
0.35 «Хроники московского быта. Звездные отцы-одиночки» 12+
1.25 «Ночная ликвидация» 12+
3.55 Сериал «СЫЩИКИ РАЙОННОГО МАСШТАБА» 12+

ЗВЕЗДА

6.00 «Сегодня утром»
9.00, **13.00, 18.00, 21.15** Новости дня
9.15, **10.05, 13.15** Сериал «ПАРШИВЫЕ ОВЦЫ» 16+
10.00, 14.00 Военные новости
14.05 Сериал «ВИКИНГ» 16+
18.30 «Специальный репортаж» 12+
18.50 «Непобедимая и легендарная. История Советской армии»
19.40 «Последний день» 12+
20.25 «Секретная папка» 12+
21.25 «Открытый эфир» 12+
23.00 «Между тем» 12+
23.30 Худ. фильм **«НАЙТИ И ОБЕЗВРЕДИТЬ»** 12+
1.20 Худ. фильм **«БАЛТИЙСКОЕ НЕБО»** 6+

4.15 Худ. фильм **«ГОЛУБЫЕ МОЛНИИ»** 6+

КУЛЬТУРА

6.30, **7.00, 7.30, 10.00, 15.00, 19.30, 23.40** Новости культуры
6.35 «Пешком...»
7.05, **20.05** «Правила жизни»
7.35 «Липарские острова. Красота из огня и ветра»
7.55 Сериал «СИТА И РАМА»
8.45, **16.25** Худ. фильм **«КАНИКУЛЫ КРОША»** 0+
10.15 «Наблюдатель»
11.10, 1.25 «XX век»
12.30, 18.40, 0.40 «Что делать?»
13.15 «Первые в мире»
13.30 «Искусственный отбор»
14.15 «Юлий Харитон. Заложник»
14.40 «Уххаламба — Драконовы горы. Там, где живут заклинатели дождей»
15.10 «Библейский сюжет»
15.40 «Сати. Нескучная классика...»
17.35 Валерий Гергиев и Мюнхенский симфонический оркестр. И. Брамс. Концерт для скрипки с оркестром «Гавр. Поэзия бетона»
18.25 «Гавр. Поэзия бетона»
19.45 «Лавная роль»
20.30 «Спокойной ночи, малыши!»
20.45 «Больше, чем любовь»
21.30 «Абсолютный слух»
22.10 Сериал «МЕДИЧИ. ПОВЕЛИТЕЛИ ФЛОРЕНЦИИ» 18+
23.10 «Письма из провинции»
0.00 «Что скрывают зеркала»

КАРУСЕЛЬ

5.00 «Ранние пташки» 6+
6.55, **7.30** «Пляс-класс» 0+
7.00 «С добрым утром, малыши!» 0+
7.40 «Нелла — отважная принцесса» 0+
8.30 «Маленькое королевство Бена и Холли» 0+
9.20 «Микроистория» 0+
9.25 «В мире животных» 6+
9.50 Мультфильмы
10.30 «Роботы-поезда» 0+
11.00 «Суперкрылья. Джетт и его друзья» 0+
11.40 «Малыши и летающие звери» 0+
12.15 «Робот Атлон» 6+
12.40 «Трансформеры. Киберзвеленная» 6+
13.00 «Смешарики. ПИН-код» 6+
14.00 «Навигатор. Новости» 0+
14.10 «Элвин и бурундуки» 6+
14.55 «Суперы» 6+
15.40 «Фиксики» 0+
16.05 «Клуб Винкс» 6+
16.30 «Консуни. Чудеса каждый день» 0+
16.45 «Барби: Дримтопия» 0+
17.10 «Три кота» 0+
18.05 «Пластилинки» 0+
18.10 «Дружба — это чудо» 0+
19.00 «Мэйнчичи» 0+
19.25 «Лео и Тиг» 0+
20.15 «Деревяшки» 0+
20.30 «Спокойной ночи, малыши!» 0+
20.45 «Барбоскины» 0+
22.00 «Черепашки-ниндзя» 6+
22.30 «Трансформеры. Роботы под прикрытием. Сила гештальтов» 6+
22.50 «Бен 10» 12+
23.15 «Огги и тараканы» 6+
0.00 «Зиг и Шарко» 6+
1.05 «Чудики» 6+

МАТЧ!

6.00 «Вся правда про...» 12+
6.30 «Утомленные славой» 16+
7.00, **8.55, 11.00, 13.35, 15.35, 18.00, 20.55, 22.00** Новости
7.05, **11.05, 13.40, 18.05, 0.55** «Все на Матч!»
9.00 Футбол. Чемпионат Англии. «Ньюкасл» — «Бернли» 0+
11.35 Футбол. Кубок Испании. 1/2 финала. «Барселона» — «Реал» 0+
14.25 Пляжный футбол. Чемпионат мира среди клубов «Мундиалито-2019». 15.40, 21.00 Лыжный спорт. Чемпионат мира
18.55 Волейбол. Лига чемпионов
22.05 «Все на футбол!»
22.55 Футбол. Кубок Испании. 1/2 финала. «Реал» (Мадрид) — «Барселона»
1.30 Волейбол. Лига чемпионов 8+
3.30 Смешанные единоборства. Bellator 16+
5.30 «Деньги большого спорта» 16+

ДОМАШНИЙ

6.30, **7.30, 18.00, 23.55, 5.35** «6 кадров» 16+
6.50 «Удачная покупка» 16+
7.00, **3.40** «Понять. Простить» 16+
7.50 «По делам несовершеннолетних» 16+
8.50 «Давай разведемся!» 16+
9.55 «Тест на отцовство» 16+
10.55, 4.55 Сериал «АГЕНТЫ СПРАВЕДЛИВОСТИ» 16+
11.50 «Реальная мистика» 16+
12.50 «Понять. Простить» 16+
14.00 Сериал «Я ЗНАЮ ТВОИ СЕКРЕТЫ» 16+
19.00 Сериал «РАНЕНОЕ СЕРДЦЕ» 16+
22.50, 2.55 Сериал «ЖЕНСКИЙ ДОКТОР» 16+
0.30 Сериал «БАЛЬЗАКОВСКИЙ ВОЗРАСТ, ИЛИ ВСЕ МУЖИКИ СВО...» 16+
4.05 «Реальная мистика» 16+
6.00 «Домашняя кухня» 16+

ПЯТЫЙ КАНАЛ

5.00, **9.00, 13.00, 18.30, 2.45** «Известия»
5.20, **13.25** Сериал «ОДИНОКИЙ ВОЛК» 16+
9.25, **10.20** Сериал «СМЕРШ» 16+

19.00, 0.25 Сериал «СЛЕД» 16+
0.00 «Известия. Итоговый выпуск»
1.10, **2.50** Сериал «ДЕТЕКТИВЫ» 16+

ТВ-3

6.00 Мультфильмы
9.20, **17.35** Сериал «СЛЕПАЯ» 12+
11.00, 16.00 Сериал «ГАДАЛКА» 12+
12.00 «Не ври мне» 12+
15.00 «Мистические истории» 16+
18.40 Сериал «СЛЕДСТВИЕ ПО ТЕЛУ» 16+
21.15 Сериал «ВЕЧНОСТЬ» 16+
23.00 Худ. фильм **«ДРУЖИННИКИ»** 16+

1.15 Сериал «ТВИН ПИКС» 16+

ЧЕ

6.00, **12.00** «КВН. Высший балл» 16+
6.50, **0.00** «Дорожные войны. Лучшее» 16+
7.30, **8.10, 20.30** «Дорожные войны» 16+
7.50 «Удачная покупка» 16+
13.00 «Идеальный ужин» 16+
15.00 «Утилизатор» 12+
15.30, **0.30** Сериал «ДИКИЙ» 16+
19.30 «Улетное видео. Лучшее» 16+
22.00 «Решала» 16+
23.00 «+100500» 18+
2.20 Сериал «МИР ДИКОГО ЗАПАДА» 18+
3.40 Сериал «РОДИНА» 16+

2Х2

6.00 Русские мультфильмы 12+
6.45, **5.10** «Самурай Джек» 12+
7.10 «Барашек Шон» 12+
7.35, **19.45** «Живой среди чужих» 16+
8.30, **4.10** «2х2 Music» 16+
9.00, **2.55** «Царь горы» 16+
10.20 «Бешеные кролики» 12+
10.45 «Удивительный мир Гамбола» 12+
12.35 «Время приключений» 12+
13.30, **16.10, 20.10, 21.50** «Симпсоны» 16+
15.20, **2.25** «Американский папаша» 16+
16.35 «Губка Боб Квадратные Штаны» 16+
21.00 «Гриффины» 16+
22.45 «Клубника и Морж» 16+
23.15 «Futurеal» 16+
23.45 Сериал «КРОВАВАЯ ЕЗДА» 18+
0.35 «Южный парк» 18+

ПЯТНИЦА

5.00 Сериал «ШУРОЧКА» 16+
5.20 «Орел и решка. Шопинг» 16+
7.00 «Школа доктора Комаровского» 12+
7.30 Сериал «ЗАЧАРОВАННЫЕ» 16+
10.00 «На ножах» 16+
20.00, 23.00 «Мир наизнанку» 16+
22.00 Сериал «МЫЛОДРАМА» 18+

0.50 «Пятница News» 16+
1.20 Сериал «СВЕРХЪЕСТЕСТВЕННОЕ» 16+
3.50 «Опасные гастроли» 16+

ДНЕМ -4 °С
НОЧЬЮ -8 °С
ВЕТЕР 4-7 м/с
752 мм рт. ст.
ВЛАЖНОСТЬ 87 %
ФОН Малая геомагнитная буря

ДЛЯ ВЛАСТИ И БИЗНЕСА

На прошлой неделе власти представили бизнес-сообществу Воронежа инвестиционную карту, разработанную по указанию мэра Вадима Кстенина. Она представляет собой интерактивный проект, работающий в режиме реального времени. О целях создания карты и о тех задачах, которые можно решить с ее помощью, рассказал первый заместитель главы города по городскому хозяйству Сергей Петрин.

НА ЗАМЕТКУ

С инвестиционной картой Воронежа можно ознакомиться на сайте **invest-vrn.ru**

Все объекты — как на ладони

— Это еще один шаг к повышению инициативности предпринимателей, поэтому очень важно, чтобы о карте узнали как можно больше людей, — подчеркнул Сергей Петрин в ходе презентации. — Упрощая доступ к информации об объектах недвижимости, направлениях, в которые можно инвестировать, мы хотим облегчить бизнесу принятие решений об участии в инвестиционных проектах.

Сама карта создана на основе картографического сервиса «Яндекс», что делает ее удобной и привычной в использовании. С помощью интерактивной панели можно сгруппировать объекты по категориям. Здесь же можно посмотреть паспорт объекта с подробной информацией. Полученные данные можно сгруппировать в таблицу и сохранить для дальнейшего анализа.

— Мы планируем наполнять эту карту новыми данными по мере их поступления. Также по мере актуализации информации — например, при выкупе конкретного помещения или сдаче его в аренду — карта будет своевременно обновляться. И мы сегодня собрались для того, чтобы вы, предприниматели, подсказали, как сделать ее более удобной, до какой стадии доработать, чтобы она стала действительно продуктивной, — рассказала директор МКУ «Агентство управления проектами» Надежда Санина.

ПРОШЛА ПРЕЗЕНТАЦИЯ ИНВЕСТИЦИОННОЙ КАРТЫ ВОРОНЕЖА

Отклик предпринимателей

Уже в ходе обсуждения с предпринимателями поступили первые предложения. Одно из них — разработать мобильное приложение. Впрочем, нынешняя, браузерная версия уже сама по себе неплохо адаптирована под все виды устройств. Также поступали просьбы представить более полную информацию по ряду перспективных объектов, добавить информацию об имущественных торгах и некоторые другие.

Председатель совета директоров строительной компании «Инстеп», депутат облдумы Анатолий Шмыгалев отметил, что данный инструмент сегодня необходим городу и будет востребован предпринимателями.

— Я заинтересовался лагерями, базами отдыха, но пока мне не хватает информации об истории объекта, примерной цене вопроса. Так что есть над чем поработать. А в целом инструмент нужный! — отметил Анатолий Шмыгалев.

ЦИТАТА

Вадим КСТЕНИН, мэр Воронежа

КАРТА ИНВЕСТИЦИЙ

— Инвест-карта — это современная и интерактивная часть нашего инструментария и комплексного подхода к повышению качества взаимодействия власти и бизнеса, улучшения инвестиционного климата. Когда я ставил задачу ее разработки и наполнения, главным условием было то, что она должна стать настоящим рабочим механизмом для привлечения в город инвестиций во все те сферы, в те проекты, где требуется участие предпринимательского сообщества, — начиная с эффективного использования муниципальной собственности и заканчивая созданием новых парков и скверов в рамках государственно-частного партнерства и реализацией еще более масштабных планов.

С ПРАЗДНИКОМ

Уважаемые мужчины Воронежской области!

От всей души поздравляем вас с Днем защитника Отечества!

23 Февраля мы по традиции чествуем военнослужащих Вооруженных сил и всех мужчин, которые берут на себя ответственность за обеспечение мира и благосостояния в стране, в обществе, в семье. Быть надежной опорой своей Родине, своему народу, своим родным и близким — главное и самое почетное мужское призвание.

Благодарим вас за доблестную службу и добросовестный труд, способствующие величию России и развитию Воронежской области, за умение держать слово, отвечать за поступки, чтить и беречь семейные ценности, за понимание значимости своего общественного предназначения.

Желаем вам крепкого здоровья, веры в свои силы, энергии для воплощения самых смелых идей, твердости в принятии решений, успехов в служении Отечеству, поддержки со стороны близких!

С праздником!

Губернатор Воронежской области А.В. ГУСЕВ;
председатель Воронежской областной думы В.И. НЕТЁСОВ

Уважаемые воронежцы! Дорогие земляки!

Примите искренние поздравления с Днем защитника Отечества!

Звание защитника Отечества — это прежде всего ответственность за решение самых сложных задач, будь то отстаивание суверенитета государства, его социально-экономическое развитие, сохранение мира и согласия в обществе, забота о семье. Именно поэтому сегодня этот праздничный день является торжеством всех патриотов России, мужественных и сильных духом людей, отдающих свои силы и знания на благо государства и его граждан.

Имена воронежцев Семена Кривошеина, Сергея Мосина, Константина Феоктистова, Николая Басова, Виталия Воротникова и многих других — яркое свидетельство того, что в нашем городе жили и живут талантливые и самоотверженные люди, для которых забота об Отчизне, воинский и созидательный труд на благо ее интересов — дело чести и почетная обязанность.

Особые слова уважения и благодарности хотим выразить нашим женщинам, посвятившим свою жизнь службе в силовых и правоохранительных структурах, выбравшим для себя столь нелегкую судьбу!

Уважаемые защитники Отечества! От всей души желаем вам крепкого здоровья, счастья, благополучия и мирного неба!

Глава городского округа город Воронеж В.Ю. КСТЕНИН;
председатель Воронежской городской думы В.Ф. ХОДЫРЕВ

ГОДОВЩИНА

В ВОРОНЕЖЕ ОТМЕТИЛИ 30-ЛЕТИЕ ВЫВОДА ВОЙСК ИЗ АФГАНИСТАНА

Ветераны войны в Афганистане и жители Воронежа возложили венки и цветы к памятнику воинам-интернационалистам, участникам локальных войн и военных конфликтов в Мемориальном сквере 15 февраля. Церемония состоялась в день 30-летия вывода советских войск из Афганистана. Память погибших почтили залпами оружейного салюта.

— Этот день уже шесть лет отмечается как День памяти о россиянах, исполнявших служебный долг за пределами Отечества, но приурочен он к окончанию десятилетней Афганской войны — самой длинной войны XX века. В ней мы потеряли более 15 тыс. человек. Не вернулись с нее и 162 воронежца, из них трое — без вести пропавшие. Время течет неумолимо, но мы помним своих боевых товарищей, рассказываем о них молодежи, увековечиваем их память, — сказал председатель Воронежской региональной организации «Российский союз ветеранов Афганистана» Владимир Михайленко.

День памяти воинов-интернационалистов продолжился в филармонии, где прошли торжественная церемония награждения ветеранов Афганской войны и праздничный концерт. Зампредседателя правительства Воронежской области Владимир Попов передал ветеранам Афганской войны послание губернатора Александра Гусева, который в этот день находился за пределами области.

«Ровно 30 лет назад последняя колонна советских войск покинула территорию Афганистана. Там, в далекой горной стране, наши солдаты и офицеры выполняли свой воинский долг, давая отпор международному экстремизму, терроризму, наркобизнесу, который является одной из главных угроз для всего цивилизованного человечества. Сочетание слов «воин-афганец» стало олицетворением отваги, выносливости, особой закалки характера», — говорится в послании главы региона.

ПОДГОТОВИЛИ: **Иван ПЕТРОВ, Галина САУБАНОВА** // **voronezh-city.ru, Андрей АРХИПОВ** (ФОТО)

ДЫШИ СО МНОЙ

Сотрудники факультета географии, геоэкологии и туризма ВГУ создали электронный медико-экологический атлас Воронежа. Он включает в себя 35 карт, отражающих экологическое состояние воздуха, почвы, родниковых вод, радиационный фон, уровень заболеваемости населения определенными болезнями и другие важные медико-экологические показатели. «Семерочка» изучила атлас и составила рейтинг самых благоприятных и неблагоприятных районов Воронежа для долгой и здоровой жизни.

ЧИСТОТА ВОЗДУХА

Значительный вклад в загрязнение воздуха вносят ТЭЦ, химические производства, тяжелое машиностроение и различные очистные сооружения. В Левобережном районе их сосредоточено больше всего. Поэтому неудивительно, что район является лидером по количеству промышленных выбросов. Вторым наиболее весомым вкладчиком в загрязнение воздушной среды города является Коминтерновский промышленный район. Центральный можно назвать минимальным вкладчиком в загрязнение атмосферы.

Также значительный вклад в загрязнение воздуха вносят автомобили. По мнению экологов, в Воронеже их стало слишком много. Низкое качество воздуха характерно для основных городских магистралей и прилегающих к ним участков. В числе наиболее загрязненных улиц — Московский и Ленинский проспекты, улицы 9 Января, Ворошилова. Самая высокая степень загрязненности воздуха фиксируется на улицах, имеющих значительные уклоны: на Петровском спуске на Степана Разина, участке 20-летия Октября на спуске к ВОГРЭСу, улице Грамши. Также воздух загрязнен на пересечении наиболее оживленных улиц: 9 Января и Машиностроителей, Кольцовской и Плехановской.

Относительно чистый воздух в спальных микрорайонах, где нет промышленности: на участке Березовая Роща — агроуниверситет, в Северном микрорайоне, в Юго-Западном районе — на участке, ограниченном улицами Южно-Моравская — Олеко Дундича — Перхоровича.

ДОЛЯ ПРОМЫШЛЕННЫХ ВЫБРОСОВ В РАЙОНАХ ГОРОДА

ШУМ

Основной источник шума в городе — автомобили. Именно они создают 80 % звукового фона.

Интересно, что уровень шума в городе отличается в разные сезоны. Осенью и зимой он, как правило, увеличивается, а летом снижается.

Ученые связывают это с тем, что зимняя резина более шумная, чем летняя, а из-за реагентов на дороге образуется слякоть, которая также создает звуки.

Кстати, шум может быть не только неприятен, но и опасен для здоровья. Повышенный уровень шума — фактор риска для людей с болезнями сердечно-сосудистой системы, особенно для тех, кому больше 70 лет.

САМЫЕ ГРОМКИЕ УЛИЦЫ ГОРОДА

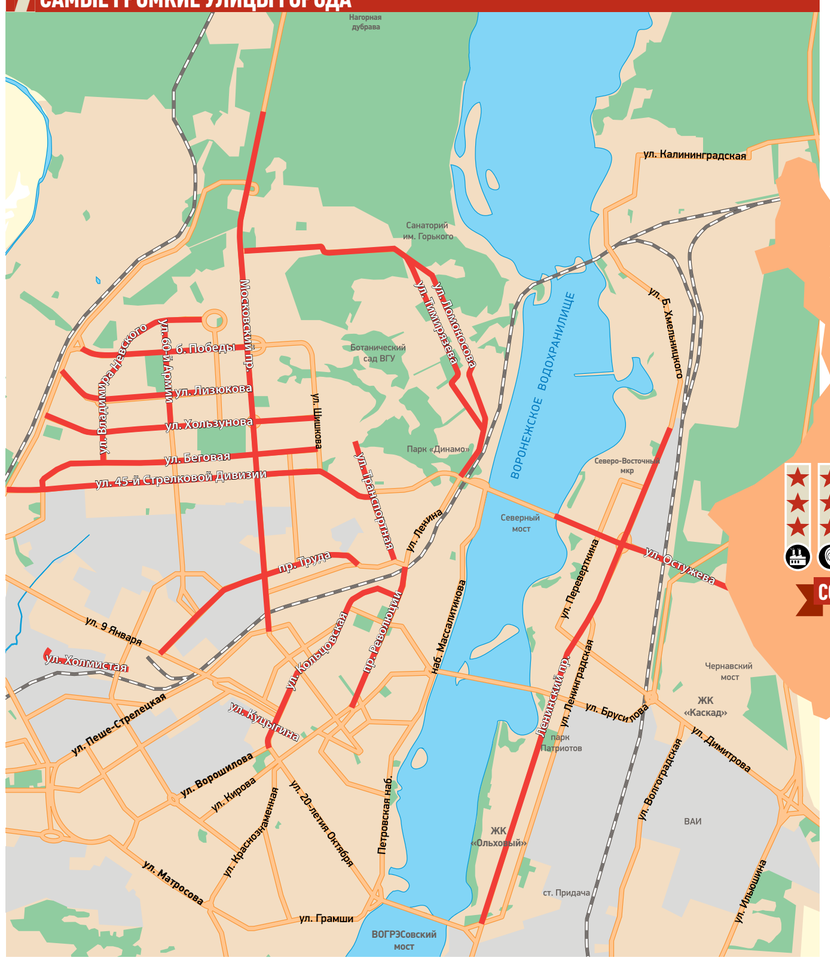

РЕЙТИНГ САМЫХ БЛАГОПРИЯТНЫХ И НЕБЛАГОПРИЯТНЫХ РАЙОНОВ ВОРОНЕЖА ДЛЯ ДОЛГОЙ ЖИЗНИ*

*По пятибалльной шкале

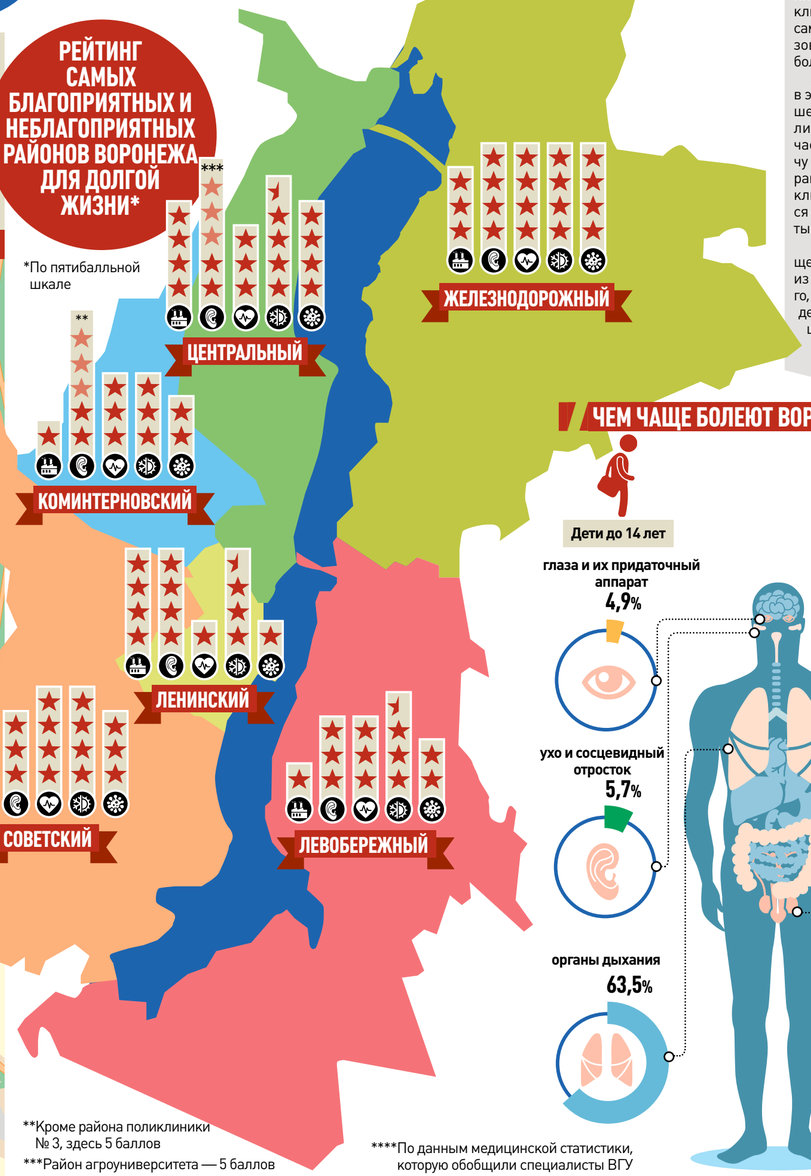

**Кроме района поликлиники № 3, здесь 5 баллов

***Район агроуниверситета — 5 баллов

ЗДОРОВЬЕ НАСЕЛЕНИЯ

Больше всего заболеваний у взрослых в городе фиксируется в Ленинском районе, в зоне охвата поликлиники №10. Здесь же фиксируется самое большое количество новообразований, выявленных у взрослых, и болезней органов дыхания.

А вот с детской заболеваемостью в этом районе дела обстоят чуть лучше. К примеру, врожденные аномалии развития фиксируются не так часто: 15,33–19,25 случаев на тысячу малышей. Зато в Левобережном районе, в зоне работы детских поликлиник № 6 и 9, они обнаруживаются очень часто: 29,22–33,84 случая на тысячу детей.

Болезнями органов дыхания чаще всего страдают юные воронежцы из Железнодорожного, Центрального, Коминтерновского районов, а также дети из Левобережного района, живущие в зоне обслуживания детской поликлиники № 6.

ЧЕМ ЧАЩЕ БОЛЕЮТ ВОРОНЕЖЦЫ****

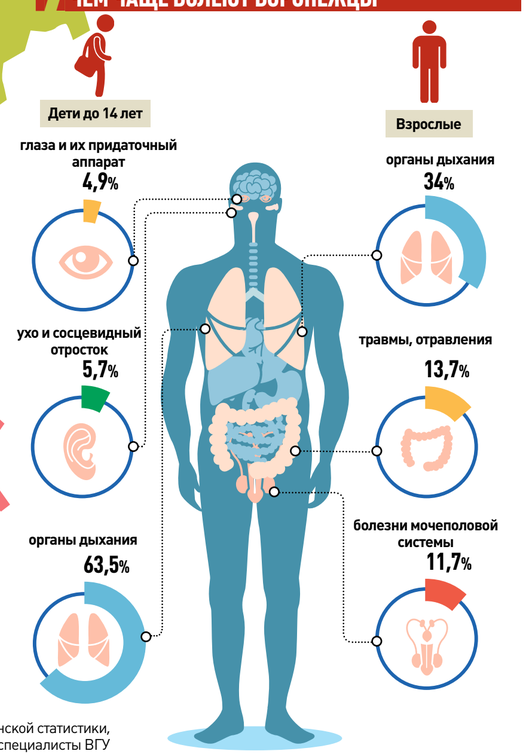

****По данным медицинской статистики, которую обобщили специалисты ВГУ

КОМФОРТНОСТЬ МИКРОКЛИМАТА

При оценке комфортности микроклимата в городе специалисты ВГУ учитывали несколько параметров. Первый — шероховатость поверхности. Под этим сложным термином понимается неровность рельефа. Городские высотки значительно повышают эту самую неровность, в результате воздушные потоки начинают циркулировать иначе, и микроклимат ухудшается. Вторым критерием стал аэрационный потенциал. Аэрация — это своего рода естественное проветривание, при котором воздух насыщается кислородом. Обычно это происходит в местах контакта воздуха с водой. Третьим критерием было озеленение. Также ученые учитывали загрязненность воздуха. Последним критерием стало такое специфическое городское метеоявление, как «острова тепла» — когда температура воздуха в какой-то части города выше, чем в сельской местности рядом.

По мнению специалистов ВГУ, самый комфортный микроклимат — на территории Воронежской нагорной дубравы, Центрального парка, санатория имени Горького, рекреационной зоны в районе больницы «Электроника» на левом берегу и в верхней части акватории водохранилища, исключая промышленную частную застройку в микрорайоне Отрожка.

Хорошим сочли микроклимат в пойме реки Воронеж и водохранилища, вниз по течению, а также прибрежные микрорайоны Дона. Примечательно, что в прибрежной части левого берега, где по всем остальным параметрам макроклимат благоприятный, воздух очень грязный. Это объясняется особенностями рельефа — по ночам здесь воздух сильно охлаждается и застаивается.

РИСК ДЛЯ ЗДОРОВЬЯ НАСЕЛЕНИЯ

Специалисты ВГУ рассчитали медико-экологический индекс, который показывает, насколько велик риск заболеть в том или ином месте города из-за неблагоприятных фактов окружающей среды. Самый высокий риск наблюдается в Ленинском, Коминтерновском и удаленной от водохранилища части Левобережного района. Ниже всего риск заболеваний из-за неблагоприятных условий экологии в районе Центрального парка, микрорайоне Отрожка и на участке между лесопарком «Оптимист» и Юго-Западным кладбищем.

ПОДГОТОВИЛИ: Ирина ПРЕСНЯКОВА // РИА «Воронеж»

«ЛИМОН ПРИ ОРВИ НЕ ПОМОЩНИК»

ОЛЬГА БАЧУРИНА СОВЕТУЕТ КРУПНО НАРЕЗАТЬ ОВОЩИ И НЕ ПЕРЕПЛАЧИВАТЬ ЗА ИМПОРТНЫЕ ВИТАМИНЫ

При первых признаках простуды принято есть как можно больше цитрусовых. Почему это не помогает выздороветь, стоит ли пить витамины для профилактики, есть ли разница между российскими и зарубежными комплексами и что употреблять, чтобы предотвратить онкологию, — в материале «Семерочки», подготовленном совместно с врачом-методистом Воронежского областного клинического центра медицинской профилактики Ольгой БАЧУРИНОЙ

Вредны ли синтетические витамины?

Если у человека нет проблем с желудочно-кишечным трактом, такие витамины усваиваются без проблем. По своей усвояемости они мало отличаются от натуральных. Многие дети выросли на молочных смесях, содержащих синтетические витамины в необходимых дозах. Такие люди имеют своих детей и даже внуков. Любые витамины лучше усваиваются во время еды, поэтому одними аптечными питаться не стоит.

Можно ли получить достаточно витаминов только из еды?

Это практически невозможно. Для получения суточной дозы витамина С человеку надо есть примерно 2,5 кг местных яблок зимних сортов в день. Для достаточного получения витамина D нужно два-три раза в неделю потреблять блюда из рыбы жирных океанических сортов. Вот почему взрослым назначают рыбий жир.

Из-за селекции современные фрукты, овощи и злаки содержат меньше витаминов, чем те, которыми питались наши предки, зато превосходят их по калорийности. Поэтому, чтобы оставаться в нормальной форме, пищи нам нужно немного.

Что есть, чтобы получать витамины круглый год?

Неплохо сохраняют витамины замороженные овощи и фрукты. Отдавайте предпочтение цельнозерновым крупам: оболочки зерен содержат витамины группы В, нужные для нервной системы. Следует обращать внимание на так называемые обогащенные пищевые продукты (например, соль с йодом или макароны с бета-каротином). При выборе мяса, птицы, яиц, молочных продуктов отдайте предпочтение тем отечественным производителям, которые не используют стимуляторов роста. Рыба и морепродукты должны быть выловлены в открытом море, а не в закрытых системах рыбных ферм.

Вегетарианство — это вредно?

У вегетарианцев часто наблюдается недостаток витамина В12, который приводит к одному из видов анемии. Вегетарианцам может недоставать железа в пище. Да, в яблоках оно есть, но в животных продуктах содержится гемовое железо, которое усваивается гораздо лучше.

Как готовить овощи, чтобы сохранить витамины?

Режьте овощи и фрукты не слишком мелко, чтобы витамины как можно меньше контактировали с воздухом. Делайте салат непосредственно перед подачей. По возможности фрукты и овощи ешьте в сыром виде. При варке много полезных веществ уходит в отвар, поэтому ту же картошку полезнее будет запечь в духовке, в мундире — дольками или целиком. А вот в томатах при нагревании, наоборот, активируется ликопин — один из факторов, защищающих от онкологических процессов.

Бывает ли передозировка витаминами?

Передозировка витаминами — гипервитаминоз — очень опасна. Например, гипервитаминоз витамина D приводит к судорогам, потливости, нарушению работы почек, жажде, тошноте, слабости. Особенно опасна его передозировка для маленьких детей: мамам кажется, что малыш получает маленькую порцию витамина D, и они решают добавить еще.

При переизбытке витамина А также могут быть слабость и судороги, боли в суставах, происходит нарушение зрения — у человека появляется пелена перед глазами, может быть нарушение сердечной деятельности, отслоение эпидермиса. А переизбыток витамина С, к примеру, может вызвать образование камней в почках.

Витамин С эффективен в борьбе с простудой?

Этот миф породил нобелевский лауреат Лайнус Полинг. Он написал в конце жизни массу трудов о том, что большие дозы витамина С якобы помогают лечить простудные заболевания. Но он не провел серьезных исследований. Ему, как уважаемому химику, верили на слово. Позже ученые доказали, что утверждение Полинга не выдерживает никакой критики. С другой стороны, недостаток витамина С может понизить сопротивляемость организма, у такого человека больше шансов заболеть.

Насколько важен витамин D?

Раньше в педиатрии существовало направление — общее УФО для профилактики рахита. Но сейчас от этого уходят — интенсивное облучение кожи ультрафиолетом повышает шансы развития рака кожи. Поэтому ходить в солярий не рекомендуется, особенно людям с белой кожей. Кстати, это приводит и к преждевременному старению кожи. В теплое время года полезны ненавязчивые солнечные ванны — надо прогуливаться в кружевной тени деревьев.

Как выбрать витамины?

В продаже есть различные комплексы — для улучшения зрения или против ломкости волос и ногтей. Работают ли они?

Скорее это маркетинговый ход. Обычно под такими лозунгами скрываются так называемые БАДы, эффективность которых не доказана. При наличии каких-либо проблем со зрением необходимо обсудить их с врачом, который назначит комплексное лечение, в том числе и витаминотерапию при необходимости. Возможно, вам помогут более дешевые витамины, которыми торгуют без дополнительных рекламных уловок.

Какие витамины нужны женщинам старше 50 лет?

При приближении менопаузы стоит задуматься о дополнительном приеме витаминно-минеральных комплексов. Достаточно серьезная для женщин проблема — остеопороз, состояние, когда организм теряет костную массу. Кости становятся рыхлыми, ломкими, в них образуются пустоты. Перелом шейки бедра может приковать женщину к постели на всю оставшуюся жизнь. Профилактика остеопороза — физические нагрузки, прием молочных продуктов, рыбы, а при приближении менопаузы — дополнительный прием кальция в витаминно-минеральных комплексах. А он лучше усваивается в присутствии витамина D.

Что принимать мужчинам в зрелом возрасте?

Полезны магний и калий, которые содержатся в сухофруктах, кураге, банане, картошке в мундире. Мужчинам важно следить за своим весом, не позволять себе пустых калорий, заниматься физическими нагрузками, чтобы постоянно тренировать сердечно-сосудистую систему.

Стоит ли давать детям витамины-мишки?

В таких лакомствах не очень много витаминов, но при этом искусственные красители и добавки могут вызвать у ребенка аллергические реакции, особенно если съесть таких мишек много. К тому же нехорошо, когда в сознании ребенка смешиваются понятия «лакомство» и «лекарство». Сначала он съест лишнего мишку, а потом может заглянуть в поисках витаминок и в аптечку с бабушкиными таблетками. Ведь его не научили, что лекарство — это не конфеты и что принимать его надо аккуратно.

Цена витаминов определяет их качество?

Нет. Исходники поливитаминных комплексов — витаминные концентраты — производят в основном не в России, а на Западе. У нас они комплектуются, перемешиваются. Получается, что и наши, и западные витаминные комплексы производятся из одного и того же сырья. Единственное, чем они могут отличаться, — вкусовыми и ароматическими добавками. Как правило, в отечественных витаминах их меньше — на добавки, усилители вкуса очень часто бывает аллергия. К тому же отечественные производители витаминов учитывают национальную специфику и делают акцент на том, каких именно витаминов не хватает россиянам.

ПОДГОТОВИЛИ: **Анастасия САРМА** // **Михаил КИРЬЯНОВ** (ФОТО)

ПЕРВЫЙ КАНАЛ

5.00 «Доброе утро»
9.00, **12.00, 15.00, 3.00** Новости
9.25 «Сегодня 28 февраля. День начинается» 6+
9.55 «Модный приговор» 6+
10.55 «Жить здорово!» 16+
12.15, 17.00, 18.25 «Время покажет» 16+
14.00 «Наши люди» 16+
15.15, 3.55 «Давай поженимся!» 16+
16.00, 3.05 «Мужское/Женское» 16+
18.00 Вечерние новости
18.50 «На самом деле» 16+
19.50 «Пусть говорят» 16+
21.00 «Время»
21.30 Сериал «ГАДАЛКА» 16+
22.30 «Большая игра» 12+
23.30 «Вечерний Ургант» 16+
0.00 «На ночь глядя» 16+
1.00 Сериал «УБОЙНАЯ СИЛА» 16+

РОССИЯ-1

5.00, **9.25** «Утро России»
***5.07,** **5.35, 6.07, 6.35, 7.07, 7.35, 8.07, 8.35, 11.25, 14.25, 17.00, 20.45** «Местное время». «Вести-Воронеж»
9.00, **11.00, 14.00, 20.00** «Вести»
9.55 «О самом главном» 12+
11.45 «Судьба человека» 12+
12.50, 18.50 «60 минут» 12+
14.45 «Кто против?» 12+
17.25 «Андрей Малахов. Прямой эфир» 16+
21.00 Сериал «СКЛИФОСОВСКИЙ» 12+
23.20 «Вечер с Владимиром Соловьевым» 12+
2.00 Сериал «КАМЕНСКАЯ» 16+

НТВ

5.10, **6.05, 7.05, 8.05** Сериал «ЛЕСНИК» 16+
6.00, **7.00, 8.00, 10.00, 13.00, 16.00, 19.00, 23.00** «Сегодня»
9.00 Сериал «МУХТАР. НОВЫЙ СЛЕД» 16+
10.20, 18.10 Сериал «МОРСКИЕ ДЬЯВОЛЫ» 16+
13.25 «Обзор. Чрезвычайное происшествие»
14.00, 16.30, 0.15 «Место встречи» 16+
17.15 «ДНК» 16+
21.00 Сериал «ПЯТЬ МИНУТ ТИШИНЫ. ВОЗВРАЩЕНИЕ» 12+
23.15 Сериал «МУЖСКИЕ КАНИКУЛЫ» 16+
2.00 «НашПотребНадзор» 16+
2.50 Сериал «ЗАВЕЩАНИЕ ЛЕНИНА» 12+

СТС

6.00 «Ералаш»
6.40 «Команда Турбо» 0+
7.30 «Три кота» 0+
7.45 «Приключения Вуди и его друзей» 0+
8.30 «Том и Джерри» 0+
9.00 «Шоу «Уральских пельменей» 16+
10.05 Худ. фильм **«ТАКСИ-4»** 12+
11.55 Худ. фильм **«ПОСЛЕДНИЙ ОХОТНИК НА ВЕДЬМ»** 16+
14.00 Сериал «КУХНЯ» 16+
20.00 Сериал «ПЕКАРЬ И КРАСАВИЦА» 16+
21.00 Худ. фильм **«ТРОЯ»** 16+
0.15 Худ. фильм **«ТРИНАДЦАТЫЙ ВОИН»** 16+
2.15 Худ. фильм **«ПЕНЕЛОПА»** 12+
3.55 Мультфильм «Рога и копыта» 6+

ТНТ-ГУБЕРНИЯ

7.00, **7.30, 8.00, 8.30** «ТНТ. Best» 16+
9.00, **23.00** «Дом-2» 16+
11.30, 1.55 «Бородина против Бузовой» 16+
12.30, 1.05 «Спаси свою любовь» 16+
13.30 Сериал «УНИВЕР. НОВАЯ ОБЩАГА» 16+

18.00 Сериал «ПОЛИЦЕЙСКИЙ С РУБЛЕВКИ» 16+
20.00 Сериал «ГОД КУЛЬТУРЫ» 16+
21.00 «Шоу «Студия Союз» 16+
22.00 «Импровизация» 16+
2.45 Худ. фильм **«ДРЯННЫЕ ДЕВЧОНКИ»** 16+

РЕН ТВ

5.00 «Территория заблуждений» 16+
6.00, **9.00, 15.00** «Документальный проект» 16+
7.00 «С бодрым утром!» 16+
8.30, **12.30, 16.30, 19.30, 23.00** Новости 16+
12.00, 16.00, 19.00 «112» 16+
13.00, 23.25 «Загадки человечества» 16+
14.00 «Невероятно интересные истории» 16+
17.00, 2.50 «Тайны Чапман» 16+
18.00, 2.00 «Самые шокирующие гипотезы» 16+
20.00 Худ. фильм **«МЕХАНИК»** 16+
22.00 «Смотреть всем!» 16+
0.30 Худ. фильм **«ПЕРВЫЙ УДАР»** 16+
4.20 «Территория заблуждений» 16+

ТВ-ГУБЕРНИЯ

5.00, **7.30, 9.30** «Утро вместе» 12+
7.00, **9.00, 12.00, 14.00, 16.00, 19.30, 21.30, 2.30** Губернские новости 12+
11.00, 23.00 «Вячеслав Зайцев. Всегда в моде» 16+
12.15, 14.30, 18.00 «Легенды спорта» 12+
12.30, 14.45 «Итоги» 12+
12.45, 15.00 «Парламентский дневник» 12+
13.00, 3.45 «Архитектура и архитекторы Воронежа» 12+
13.30, 18.15 «Формула здоровья» 12+
15.15 «Мастер-класс» 12+
16.30 Сериал «КУРОРТНЫЙ РОМАН» 16+
17.00, 1.20 «Заметные люди» 12+
17.45 «Адрес истории» 12+
18.45, 20.45, 22.45, 1.50 «Агентство хороших новостей. Мир» 12+
19.00, 21.00, 2.00 «Соль земли» 12+
19.15, 21.15, 2.15 «Эффект времени» 12+
20.00, 22.00, 3.00 «Квадратный метр» 12+
20.15, 22.15, 3.15 «Up&Down. Уникальные судьбы уникальных спортсменов» 12+
0.00 Худ. фильм **«МОРЕ»** 0+

ТВЦ

6.00 «Настроение»
8.00 «Доктор И...» 16+
8.35 Худ. фильм **«БЕЗ СРОКА ДАВНОСТИ»** 12+
10.35 «Сергей Никоненко. О, счастливчик!» 12+
11.30, 14.30, 19.40, 22.00, 0.00 «События»
11.50 Сериал «ЧИСТО АНГЛИЙСКОЕ УБИЙСТВО» 12+
13.35 «Мой герой. Людмила Гаврилова» 12+
14.50 «Город новостей»
15.05, 2.15 Сериал «АННА-ДЕТЕКТИВЪ» 12+
16.55 «Естественный отбор» 12+
17.40 Сериал «БАБЬЕ ЛЕТО» 16+
20.00 «Петровка, 38»
20.20 «Право голоса» 16+
22.30 «10 самых... Ранние смерти звезд» 16+
23.05 «Разлучники и разлучницы. Как уводили любимых» 12+
0.35 «Прощание. Виктория и Галина Брежневы» 16+
1.25 «Тайна агента 007» 12+
3.55 Сериал «СЫЩИКИ РАЙОННОГО МАСШТАБА» 12+

ЗВЕЗДА

6.00 «Сегодня утром»
9.00, **13.00, 18.00, 21.15** Новости дня
9.15, **10.05, 13.15, 1.10** Сериал «КОМАНДА 8» 16+
10.00, 14.00 Военные новости
14.05 Сериал «ВИКИНГ» 16+

18.30 «Специальный репортаж» 12+
18.50 «Непобедимая и легендарная. История Российской армии»
19.40 «Легенды кино» 6+
20.25 «Код доступа» 12+
21.25 «Открытый эфир» 12+
23.00 «Между тем» 12+
23.30 Худ. фильм **«ЖДИТЕ СВЯЗНОГО»** 12+
4.45 «Боевые награды Советского Союза. 1941-1991» 12+

КУЛЬТУРА

6.30, **7.00, 7.30, 10.00, 15.00, 19.30, 23.40** Новости культуры
6.35 «Пешком...»
7.05, **20.05** «Правила жизни»
7.35 «Подвесной паром в Португалете. Мост, качающий гондолу»
7.55 Сериал «СИТА И РАМА»
8.35 «Дороги старых мастеров»
8.50, **16.25** Худ. фильм **«КАНИКУЛЫ КРОША»** 0+
10.15 «Наблюдатель»
11.10, 1.20 «XX век»
12.10 «Липарские острова. Красота из огня и ветра»
12.30, 18.45, 0.40 «Игра в бисер»
13.10 «Первые в мире»
13.30 «Абсолютный слух»
14.15 «Дом поляриков»
15.10 Пряничный домик. «Поющая глина»
15.40 «2 Верник 2»
17.35 Валерий Гергиев и Мюнхенский симфонический оркестр. Л. Бетховен. Симфония № 3
18.30 «Ваттовое море. Зеркало небес»
19.45 «Главная роль»
20.30 «Спокойной ночи, малыши!»
20.45 «Маленькие роли Большого артиста. Алексей Смирнов»
21.30 «Энигма. Лукас Барвински-Браун»
22.10 Сериал «МЕДИЧИ. ПОВЕЛИТЕЛИ ФЛОРЕНЦИИ» 18+
23.10 «Письма из провинции»
0.00 «Черные дыры. Белые пятна»

КАРУСЕЛЬ

5.00 «Ранние пташки» 6+
6.55, **7.30** «Пляс-класс» 6+
7.00 «С добрым утром, малыши!» 0+
7.40 «Нелла — отважная принцесса» 0+
8.30 «Маленькое королевство Бена и Холли» 6+
9.20 «Невозможное возможно!» 6+
9.40 Мультфильмы
10.30 «Роботы-поезда» 6+
11.00 «Суперкрылья. Джетт и его друзья» 6+
11.40 «Малыши и летающие звери» 0+
12.15 «Робот Атлас» 6+
12.40 «Трансформеры. Кибервселенная» 6+
13.00 «Смешарики. ПИН-код» 6+
14.00 «Навигатор. Новости» 0+
14.10 «Элвин и бурундуки» 6+
14.55 «Суперы» 6+
15.40 «Все, что вы хотели знать, но боялись спросить» 6+
16.05 «Клуб Винкс» 6+
16.30 «Консуни. Чудеса каждый день» 0+
16.45 «Барби: Дримтопия» 6+
17.10 «Три кота» 0+
18.05 «Пластилинки» 0+
18.10 «Дружба — это чудо» 0+
19.00 «Мончичи» 0+
19.25 «Лео и Тиг» 0+
20.15 «Деревяшки» 0+
20.30 «Спокойной ночи, малыши!» 0+
20.45 «Барбоскины» 0+
22.00 «Черепашки-ниндзя» 6+
22.30 «Трансформеры. Роботы под прикрытием. Сила гештальтов» 6+
22.50 «Бен 10» 12+
23.15 «Огги и тараканы» 6+
0.00 «Зиг и Шарко» 6+
1.05 «Чудики» 6+

МАТЧ!

6.00 «Вся правда про...» 12+
6.30 «Утомленные славой» 16+
7.00, **8.55, 11.00, 12.15, 14.10, 16.25** Новости
7.05, **12.20, 14.15, 19.25, 21.55, 0.55** «Все на Матч!»
9.00 Футбол. Чемпионат Англии. «Челси» — «Тоттенхэм» 0+
11.05 Пляжный футбол. Чемпионат мира среди клубов «Мундиалито-2019» 0+
12.55, 14.40, 1.30, 2.15 Лыжный спорт. Чемпионат мира
16.30 «Континентальный вечер»
16.50 Хоккей. КХЛ. 1/4 финала конференции «Восток»
19.55 Баскетбол. Евролига
22.55 Футбол. Кубок Испании. 1/2 финала. «Валенсия» — «Бетис»
3.30 Профессиональный бокс 16+
5.30 «Деньги большого спорта» 16+

ДОМАШНИЙ

6.30, **18.00, 0.00, 5.50** «6 кадров» 16+
6.50 «Удачная покупка» 16+
7.00, **3.50** «Понять. Простить» 16+
7.30 «По делам несовершеннолетних» 16+
8.30 «Давай разведемся!» 16+
9.30 «Тест на отцовство» 16+
10.30, 5.05 Сериал «АГЕНТЫ СПРАВЕДЛИВОСТИ» 16+
11.30 «Реальная мистика» 16+
12.30 «Понять. Простить» 16+
13.40 Сериал «ПРОЦЕСС» 16+
19.00 Сериал «КОСТЕР НА СНЕГУ» 16+
22.55, 3.05 Сериал «ЖЕНСКИЙ ДОКТОР» 16+
0.30 Сериал «БАЛЬЗАКОВСКИЙ ВОЗРАСТ, ИЛИ ВСЕ МУЖИКИ СВО...» 16+
4.20 «Реальная мистика» 16+
6.00 «Домашняя кухня» 16+

ПЯТЫЙ КАНАЛ

5.00, **9.00, 13.00, 18.30, 2.45** «Известия»
5.20, **13.25** Сериал «ОДИНОКИЙ ВОЛК» 16+

8.35 «День ангела»
9.25, **10.15** Сериал «СМЕРШ» 16+
19.00, 0.25 Сериал «СЛЕД» 16+
0.00 «Известия. Итоговый выпуск»
1.10, **2.50** Сериал «ДЕТЕКТИВЫ» 16+

ТВ-3

6.00 Мультфильмы
9.20, **17.35** Сериал «СЛЕПАЯ» 12+
11.00, 16.00 Сериал «ГАДАЛКА» 12+
12.00 «Не ври мне» 12+
15.00 «Мистические истории» 16+
18.40 Сериал «СЛЕДСТВИЕ ПО ТЕЛУ» 16+
23.00 Худ. фильм **«ФАНТОМ»** 16+

1.00 «Вокруг света. Места силы» 6+

ЧЕ

6.00, **12.00** «КВН. Высший балл» 16+
6.50, **0.00** «Дорожные войны. Лучшее» 16+
7.30, **8.10, 20.30** «Дорожные войны» 16+
7.50 «Удачная покупка» 16+
13.00 «Идеальный ужин» 16+
15.00 «Утилизатор» 12+
15.30, 0.30 Сериал «ДИКИЙ» 16+

19.30 «Улетное видео. Лучшее» 16+
22.00 «Решала» 16+
23.00 «+100500» 18+

2Х2

6.00 Русские мультфильмы 12+
6.45, **5.10** «Самурай Джек» 12+
7.10 «Дарья» 16+
8.30, **4.10** «2x2 Music» 16+
9.00, **2.55** «Царь горы» 16+
10.20 «Бешеные кролики» 12+
10.45 «Удивительный мир Гамбола» 12+
12.35 «Время приключений» 12+
13.30, 20.10, 21.50 «Симпсоны» 16+
14.25 «Губка Боб Квадратные Штаны» 16+
16.35 «Американский папаша» 16+
19.45 «Живой среди чужих» 16+
21.00 «Гриффины» 16+
22.45 «Бессмертное кино» 16+
23.15 «Клубника и Морж» 16+
23.45 Сериал «АМЕРИКАНСКИЕ БОГИ» 18+
1.05 «Братья Вентура» 16+

ПЯТНИЦА

5.00 Сериал «ШУРОЧКА» 16+

5.20, **10.00** «Орел и решка» 16+
7.00 «Школа доктора Комаровского» 12+
7.30 Сериал «ЗАЧАРОВАННЫЕ» 16+
12.00, 23.00 «Мир наизнанку» 16+
22.00 Сериал «МЫЛОДРАМА» 16+
0.50 «Пятница News» 16+
1.20 Сериал «СВЕРХЪ-ЕСТЕСТВЕННОЕ» 16+
3.50 «Опасные гастроли» 16+

ДНЕМ +1 °С | НОЧЬЮ -4 °С | ВЕТЕР 6-12 м/с | 751 мм рт. ст. | ВЛАЖНОСТЬ 85 % | ФОН Умеренная геомагнитная буря

ПЕРВЫЙ КАНАЛ

- **5.00** «Доброе утро»
- **9.00, 12.00, 15.00** Новости
- **9.25** «Сегодня 1 марта. День начинается» 6+
- **9.55** «Модный приговор» 6+
- **10.55** «Жить здорово!» 16+
- **12.15, 17.00, 18.25** «Время покажет» 16+
- **14.00** «Наши люди» 16+
- **15.15, 4.45** «Давай поженимся!» 16+
- **16.00, 3.55** «Мужское/Женское» 16+
- **18.00** Вечерние новости
- **18.50** «Человек и закон» 16+
- **19.55** «Поле чудес»
- **21.00** «Время»
- **21.30** «Голос. Дети» 6+
- **23.15** «Вечерний Ургант» 16+
- **0.10** «Я — Хит Леджер» 12+
- **1.55** Худ. фильм **«ПОБЕЖДАЙ!»** 16+

РОССИЯ-1

- **5.00, *5.07,** Сериал «МУХТАР. НОВЫЙ СЛЕД» 16+
- **9.25** «Утро России»
- **5.35, 6.07, 6.35, 7.07, 7.35, 8.07, 8.35, 11.25, 14.25, 17.00, 20.45** «Местное время». «Вести-Воронеж»
- **9.00, 11.00, 14.00, 20.00** «Вести»
- **9.55** «О самом главном» 12+
- **11.45** «Судьба человека» 12+
- **12.50, 18.50** «60 минут» 12+
- **14.45** «Кто против?» 12+
- **17.25** «Андрей Малахов. Прямой эфир» 16+
- **21.00** «Юморина» 16+
- **23.40** «Выход в люди» 12+
- **0.55** Сериал «ОДИН-ЕДИНСТВЕННЫЙ И НАВСЕГДА» 12+
- **10.20** Сериал «МОРСКИЕ ДЬЯВОЛЫ» 16+
- **13.25** «Обзор. Чрезвычайное происшествие»
- **14.00, 16.30, 1.55** «Место встречи»
- **17.15** «ДНК» 16+
- **18.10** «Жди меня» 12+
- **19.35** Сериал «ПЯТЬ МИНУТ ТИШИНЫ. ВОЗВРАЩЕНИЕ» 12+
- **23.50** «ЧП. Расследование» 16+
- **0.25** «Захар Прилепин. Уроки русского» 12+
- **0.55** «Мы и наука. Наука и мы» 12+
- **3.50** «Судебный детектив» 16+

НТВ

- **5.00, 6.05, 7.05, 8.05** Сериал «ЛЕСНИК» 16+
- **6.00, 7.00, 8.00, 10.00, 13.00, 16.00, 19.00** «Сегодня»
- **9.00** Сериал «МУХТАР. НОВЫЙ СЛЕД» 16+
- **10.20** Сериал «МОРСКИЕ ДЬЯВОЛЫ» 16+
- **13.25** «Обзор. Чрезвычайное происшествие»
- **14.00, 16.30, 1.55** «Место встречи»
- **17.15** «ДНК» 16+
- **18.10** «Жди меня» 12+
- **19.35** Сериал «ПЯТЬ МИНУТ ТИШИНЫ. ВОЗВРАЩЕНИЕ» 12+
- **23.50** «ЧП. Расследование» 16+
- **0.25** «Захар Прилепин. Уроки русского» 12+
- **0.55** «Мы и наука. Наука и мы» 12+
- **3.50** «Судебный детектив» 16+

СТС

- **6.00** «Ералаш»
- **6.40** «Команда Турбо» 0+
- **7.30** «Три кота» 0+
- **7.45** «Приключения Вуди и его друзей» 0+
- **8.30** «Том и Джерри» 0+
- **9.00, 19.30** «Шоу «Уральских пельменей» 16+
- **10.40** Худ. фильм **«ТРОЯ»** 16+
- **14.00** Сериал «КУХНЯ» 16+
- **21.00** Худ. фильм **«ПЛАН ИГРЫ»** 12+
- **23.20** Худ. фильм **«КАНИКУЛЫ»** 18+
- **1.15** Худ. фильм **«ЧЕРНАЯ МЕССА»** 18+
- **3.15** Худ. фильм **«ХЕЛЛБОЙ. ПАРЕНЬ ИЗ ПЕКЛА»** 16+
- **5.05** «Руссо туристо» 16+
- **5.30** «6 кадров» 16+

ТНТ-ГУБЕРНИЯ

- **7.00, 9.00, 11.30, 12.30, 13.30** Сериал «УНИВЕР. НОВАЯ ОБЩАГА» 16+
- **7.30, 8.00, 8.30** «ТНТ. Best» 16+
- **23.00** «Дом-2» 16+
- **2.15** «Бородина против Бузовой» 16+
- **1.30** «Спаси свою любовь» 16+
- **20.00** «Comedy woman» 16+
- **21.00** «Комеди клаб» 16+
- **22.00** «Comedy Баттл» 16+
- **1.05** «Такое кино!» 16+
- **3.05** Худ. фильм **«41-ЛЕТНИЙ ДЕВСТВЕННИК, КОТОРЫЙ...»** 18+

РЕН ТВ

- **5.00** «Территория заблуждений» 16+
- **6.00, 9.00** «Документальный проект» 16+
- **7.00** «С бодрым утром!» 16+
- **8.30, 12.30, 16.30, 19.30** Новости 16+
- **12.00, 16.00, 19.00** «112» 16+
- **13.00** «Загадки человечества» 16+
- **14.00** «Засекреченные списки» 16+
- **17.00** «Тайны Чапман» 16+
- **18.00** «Самые шокирующие гипотезы» 16+
- **20.00** «ЖКХ» 16+
- **21.00** «20 самых страшных традиций наших дней» 16+
- **23.00** Худ. фильм **«СУДЬЯ ДРЕДД 3D»** 18+
- **1.00** Худ. фильм **«АНТРОПОИД»** 18+
- **3.00** «Территория заблуждений» 16+

ТВ-ГУБЕРНИЯ

- **5.00, 7.30, 9.30** «Утро вместе» 12+
- **7.00, 9.00, 12.00, 14.00, 16.00, 19.30, 21.30** Губернские новости 12+
- **11.00, 1.40** «Легенды МВТУ Баумана» 12+
- **12.15, 14.30, 18.15** «Квадратный метр» 12+
- **12.30, 14.45** «Соль земли» 12+
- **12.45, 15.00** «Эффект времени» 12+
- **13.00** «Ты в эфире» 0+
- **13.30, 18.30** «Up&Down. Уникальные судьбы уникальных спортсменов» 12+
- **15.15** «Мастер-класс» 12+
- **16.30** Сериал «КУРОРТНЫЙ РОМАН» 16+
- **17.00** «Заметные люди» 12+
- **17.45** «Морозовские лицедеи» 12+
- **19.00** «Вечер вместе» 12+
- **20.00, 22.00** «Да! Еда!» 12+
- **20.15, 23.45** «Адрес истории» 12+
- **20.30, 2.40** «Четвертая студия» 12+
- **22.15, 22.40** «Музыкальная пятница» 12+
- **22.17** «Звездное интервью» 12+
- **0.00** Худ. фильм **«ТЫ ЕСТЬ»** 12+
- **3.40** «Малая сцена» 12+

ТВЦ

- **6.00** «Настроение»
- **8.00** «Леонид Филатов. Высший пилотаж» 12+
- **8.50, 11.50** Сериал «ЖЕМЧУЖНАЯ СВАДЬБА» 12+
- **11.30, 14.30, 19.40** «События»
- **12.55, 15.05** Сериал «ШАХМАТНАЯ КОРОЛЕВА» 12+
- **14.50** «Город новостей»
- **17.35** Худ. фильм **«РАЗНЫЕ СУДЬБЫ»** 12+
- **20.05** Худ. фильм **«СЕВЕРНОЕ СИЯНИЕ. СЛЕДЫ СМЕРТИ»** 12+

- **22.00** «В центре событий»
- **23.10** «Жена. История любви» 16+
- **0.40** Худ. фильм **«ФАНТОМАС ПРОТИВ СКОТЛАНД-ЯРДА»** 12+
- **2.40** «Петровка, 38»
- **2.55** Худ. фильм **«ЖЕНИХ НАПРОКАТ»** 16+

ЗВЕЗДА

- **5.25** Худ. фильм **«НАЙТИ И ОБЕЗВРЕДИТЬ»** 12+
- **7.15, 9.15, 10.05** Сериал «АНГЕЛЫ ВОЙНЫ» 16+
- **9.00, 13.00, 18.00, 21.15** Новости дня
- **10.00, 14.00** Военные новости
- **12.10, 13.15, 14.05** Худ. фильм **«ФРОНТ БЕЗ ФЛАНГОВ»** 12+

- **16.10, 18.35** Худ. фильм **«ФРОНТ ЗА ЛИНИЕЙ ФРОНТА»** 12+
- **20.25, 21.25** Худ. фильм **«ФРОНТ В ТЫЛУ ВРАГА»** 12+
- **0.05** Худ. фильм **«ПУТЬ ДОМОЙ»** 16+
- **2.00** Сериал «ВИКИНГ» 16+
- **5.00** «Выдающиеся авиаконструкторы. Сергей Ильюшин» 12+

КУЛЬТУРА

- **6.30, 7.00, 7.30, 10.00, 15.00, 19.30, 23.00** Новости культуры
- **6.35** «Пешком...»
- **7.05** «Правила жизни»
- **7.35** «Ваттовое море. Зеркало небес»
- **7.50** Сериал «СИТА И РАМА»
- **8.35, 16.20** Худ. фильм **«ШЕСТНАДЦАТАЯ ВЕСНА»**
- **10.20** «Леонид Утесов. Есть у песни тайна...»
- **11.10** Худ. фильм **«ВЕСЕЛЫЕ РЕБЯТА»** 0+
- **12.40** «Что скрывают зеркала»
- **13.20** «Дороги старых мастеров»
- **13.30** «Черные дыры. Белые пятна»
- **14.15** «Борис и Ольга из города Солнца»
- **15.10** «Письма из провинции»
- **15.35** «Знигма. Лукас Барвински-Браун»
- **17.45** Валерий Гергиев и Симфонический оркестр Мариинского театра
- **19.00** «Смехоностальгия»
- **19.45, 2.00** «Искатели»
- **20.30** К юбилею Аллы Сигаловой. «Линия жизни»
- **21.25** Худ. фильм **«ОЧЕРЕДНОЙ РЕЙС»**
- **23.20** «2 Верник 2»
- **0.15** Худ. фильм **«НИКАКИХ ДЕТЕЙ!»** 12+

КАРУСЕЛЬ

- **5.00** «Ранние пташки» 0+
- **6.55, 7.30** «Пляс-класс» 0+
- **7.00** «С добрым утром, малыши!» 0+
- **7.40** «Нелла — отважная принцесса» 0+
- **8.30** «Маленькое королевство Бена и Холли» 0+
- **9.20** «Букварий» 0+
- **9.40** «Винни-Пух» 0+
- **10.30** «Роботы-поезда» 0+
- **11.00** «Суперкрылья. Джетт и его друзья» 0+
- **11.40** «Малыши и летающие звери» 0+
- **12.15** «Тобот Атлон» 6+
- **12.40** «Трансформеры. Кибервселенная» 6+
- **13.00** «Смешарики. ПИН-код» 6+
- **14.00** «Навигатор. У нас гости!» 0+
- **14.10** «Элвин и бурундуки» 6+
- **14.55** «Суперф» 6+
- **15.50** «Вкусняшки шоу» 0+
- **16.05** «Клуб Винкс» 6+
- **16.30** «Консуни. Чудеса каждый день» 0+
- **16.45** «Барби: Дримтопия» 0+
- **17.10** «Три кота» 0+
- **18.05** «Пластилинки» 0+
- **18.10** «Дружба — это чудо» 0+
- **19.00** «Монстер Хай» 0+
- **19.25** «Лео и Тиг» 0+
- **20.15** «Деревяшки» 0+
- **20.30** «Спокойной ночи, малыши!» 0+
- **20.45** «Лунтик и его друзья» 0+
- **22.30** «Дикие скрипачи!» 6+
- **22.50** «Бен 10» 12+
- **23.15** «Шоу Тома и Джерри» 6+
- **1.05** «Чуддики» 6+

МАТЧ!

- **6.00** «Вся правда про...» 12+
- **6.30** «Утомленные славой» 16+
- **7.00, 8.55, 9.50, 11.55, 13.10, 15.05, 17.20, 21.55** Новости
- **7.05, 17.25, 0.25** «Все на Матч!»
- **9.00** «РПЛ. Футбольная весна» 12+
- **9.30, 4.50** «Дорога в Эстерсунд» 12+
- **9.55** Зимняя универсиада — 2019. Хоккей с мячом
- **12.00, 13.55** Пляжный футбол. Чемпионат мира среди клубов «Мундиалито-2019» 0+
- **13.15** «Все на футбол!» Афиша» 12+
- **15.10, 17.55** Лыжный спорт. Чемпионат мира
- **19.45** Хоккей. КХЛ. 1/4 финала конференции «Запад»
- **22.05, 5.10** «Дневник универсиады» 12+
- **22.25** Баскетбол. Евролига
- **1.00** Легкая атлетика. Чемпионат Европы в закрытых помещениях. Финалы 0+
- **3.00** Прыжки в воду. «Мировая серия». Финалы 0+
- **4.00, 5.30** Бобслей и скелетон. Чемпионат мира. Бобслей

ДОМАШНИЙ

- **6.30, 18.00, 23.45, 5.20** «6 кадров» 16+
- **6.50** «Удачная покупка» 16+
- **7.00, 3.00** «Понять. Простить» 16+
- **7.30** «По делам несовершеннолетних» 16+
- **8.30** «Давай разведемся!» 16+
- **9.30** «Тест на отцовство» 16+
- **10.30, 4.40** Сериал «АГЕНТЫ СПРАВЕДЛИВОСТИ» 16+
- **11.25** «Реальная мистика» 16+
- **12.20** «Понять. Простить» 16+
- **14.05** Сериал «КОСТЕР НА СНЕГУ» 16+
- **19.00** Сериал «ЛЮБА. ЛЮБОВЬ» 16+
- **22.45, 2.15** Сериал «ЖЕНСКИЙ ДОКТОР» 16+
- **0.30** Худ. фильм **«НА ВСЮ ЖИЗНЬ»** 16+
- **3.55** «Реальная мистика» 16+

ПЯТЫЙ КАНАЛ

- **5.00, 9.00, 13.00** «Известия»
- **5.20, 13.25** Сериал «ОДИНОКИЙ ВОЛК» 16+
- **8.40, 9.25** Сериал «СМЕРШ» 16+

- **18.55** Сериал «СЛЕД» 16+
- **1.20** Сериал «ДЕТЕКТИВЫ» 16+

ТВ-3

- **6.00** Мультфильмы
- **9.20, 17.30** Сериал «СЛЕПАЯ» 12+
- **11.00, 16.00** Сериал «ГАДАЛКА» 12+
- **11.30** «Новый день»
- **12.00** «Не ври мне» 12+
- **15.00** «Мистические истории» 16+
- **18.30** «Машина времени» 16+
- **19.30** Худ. фильм **«МИР ЮРСКОГО ПЕРИОДА»** 12+
- **22.00** Худ. фильм **«ПОТРОШИТЕЛИ»** 16+
- **0.15** Худ. фильм **«ОЗЕРО СТРАХА — 2»** 16+
- **3.40** Худ. фильм **«ДРУЖИННИКИ»** 16+
- **4.00** «Странные явления» 12+

ЧЕ

- **6.00, 12.00** «КВН. Высший балл» 16+
- **6.50** «Дорожные войны. Лучшее» 16+
- **7.30, 8.10** «Дорожные войны» 16+
- **7.50** «Удачная покупка» 16+
- **13.00** «Идеальный ужин» 16+
- **14.00** «Улетное видео» 16+
- **15.30** «Особенности национальной работы» 16+
- **17.30** «Супершеф» 16+
- **19.30** Худ. фильм **«ПОБЕГ ИЗ ШОУШЕНКА»** 16+
- **22.30** Худ. фильм **«УНИВЕРСАЛЬНЫЙ СОЛДАТ. ВОЗРОЖДЕНИЕ»** 16+
- **0.30** Худ. фильм **«УНИВЕРСАЛЬНЫЙ СОЛДАТ — 4»** 18+

2Х2

- **6.00** Русские мультфильмы 12+
- **6.45, 5.10** «Самурай Джек» 12+
- **7.10** «Дарья» 16+
- **8.30, 4.10** «2х2 Music» 16+
- **9.00** «Самурай Джек» 12+
- **11.40** «Удивительный мир Гамбола» 12+
- **12.35, 2.05** «Американский папаша» 16+
- **15.45, 17.55** «Симпсоны» 16+
- **17.05** «Гриффины» 16+
- **22.45** «Гиперактивный вандализм» 18+
- **23.15** «Сделано в Японии. Нереалити шоу» 16+
- **23.45** Сериал «АМЕРИКАНСКИЕ БОГИ» 18+
- **0.55** «Концерт Enter Shikari в Москве»
- **3.20** Сериал «ПРЕПАДЫ» 16+

ПЯТНИЦА

- **5.00** Сериал «ШУРОЧКА» 16+
- **5.20, 10.00** «Орел и решка» 16+
- **7.00** «Школа доктора Комаровского» 12+
- **7.30** Сериал «ЗАЧАРОВАННЫЕ» 16+
- **17.00** «Мир наизнанку»
- **23.30** Худ. фильм **«БЕССЛАВНЫЕ УБЛЮДКИ»** 18+

- **2.30** «Пятница News» 16+
- **3.00** «Опасные гастроли» 16+

ДНЕМ *** 0 °С | НОЧЬЮ *** -3 °С | ВЕТЕР 7-16 м/с | 740 мм рт. ст. | ВЛАЖНОСТЬ 86 % | ФОН Умеренная геомагнитная буря

ПЕРВЫЙ КАНАЛ

- **5.00, 6.00, 6.10** Новости
- **10.00, 12.00** Новости
- Худ. фильм **«ТОТ САМЫЙ МЮНХАУЗЕН»** 0+
- **8.10** «Играй, гармонь любимая!» 12+
- **9.00** «Умницы и умники» 12+
- **9.45** «Слово пастыря» 0+
- **10.15** «Михаил Пореченков. Обаятельный хулиган» 12+
- **11.10** «Теория заговора» 16+
- **12.15** «Идеальный ремонт» 6+
- **13.25** «Живая жизнь» 12+
- **16.15** Церемония открытия зимней универсиады — 2019
- **19.10, 21.20** «Сегодня вечером» 16+
- **21.00** «Время»
- **22.40** Футбол. Чемпионат Испании
- **0.40** Худ. фильм **«ПРЕКРАЩЕНИЕ ОГНЯ»** 16+
- **2.40** Худ. фильм **«СКАНДАЛЬНЫЙ ДНЕВНИК»** 16+

РОССИЯ-1

- **5.00** «Утро России». Суббота»
- ***8.40** «Местное время». «Суббота»
- **9.20** «Пятеро на одного»
- **10.10** «Сто к одному»
- **11.00** «Вести»
- ***11.20** «Вести». «Местное время»
- **11.40** Худ. фильм **«ОСТОРОЖНО! ВХОД РАЗРЕШЕН»** 12+
- **13.40** Сериал «ЛЮБИТЬ И ВЕРИТЬ» 12+
- **17.30** «Привет, Андрей!» 12+
- **20.00** «Вести в субботу»
- **20.45** «Один в один. Народный сезон» 12+
- **23.15** Худ. фильм **«АКУШЕРКА»** 12+
- **3.35** «Выход в люди» 12+

НТВ

- **5.20, 1.50** Худ. фильм **«ТРИО»** 16+
- **7.25** «Смотр» 0+
- **8.00, 10.00, 16.00** «Сегодня»
- **8.20** «Зарядись удачей!» 12+
- **9.25** «Готовим с Алексеем Зиминым» 0+
- **10.20** «Главная дорога» 16+
- **11.00** «Еда живая и мертвая» 12+
- **12.00** «Квартирный вопрос» 0+
- **13.00** «Поедем, поедим!» 0+
- **14.00** «Крутая история. Игорь Крутой» 12+
- **15.00** «Своя игра» 0+
- **16.20** «Однажды...» 16+
- **17.00** «Секрет на миллион». Николай Цискаридзе 16+
- **19.00** «Центральное телевидение»
- **20.40** «Звезды сошлись» 16+
- **22.15** «Ты не поверишь!» 16+
- **23.20** «Международная пилорама» 18+
- **0.15** «Квартирник НТВ у Маргулиса». Группа Zdob si Zdub 16+

СТС

- **6.00** «Ералаш»
- **6.30** «Приключения Кота в сапогах» 6+
- **7.40** «Три кота» 0+
- **8.05** «Том и Джерри» 0+
- **8.30, 11.30** «Шоу «Уральских пельменей» 16+
- **9.30** «ПроСТО кухня» 12+
- **10.30** «Рогов. Студия 24» 16+
- **12.00, 1.10** Худ. фильм **«БЕЗ ЧУВСТВ»** 16+
- **13.50, 2.55** Худ. фильм **«ТАКСИ»** 6+
- **15.35** Худ. фильм **«ТАКСИ-2»** 12+
- **17.15** Худ. фильм **«ТАКСИ-3»** 12+
- **19.00** Мультфильм «Тачки-3» 6+
- **21.00** Худ. фильм **«ПЕРВЫЙ МСТИТЕЛЬ»** 12+
- **23.30** Худ. фильм **«СКОРОСТЬ. АВТОБУС 657»** 18+
- **4.15** «Руссо туристо» 16+

ТНТ-ГУБЕРНИЯ

- **7.00, 8.00, 9.00, 11.00, 12.00, 13.50, 15.35, 17.15, 19.00, 21.00, 23.30, 4.15** Сериал «ОТЕЛЬ ПОСЛЕДНЕЙ НАДЕЖДЫ» 12+
- **7.30, 8.30** «ТНТ. Best» 16+
- **2.45** «ТНТ music» 16+
- **23.00** «Дом-2» 16+
- **11.00** Сериал «САШАТАНЯ» 16+
- **16.45** Худ. фильм **«ЛЮБОВЬ С ОГРАНИЧЕНИЯМИ»** 16+

- **19.00** «Комеди клаб» 16+
- **20.00** «Песни» 16+
- **22.00** «Пятилетие Stand up» 16+
- **1.05** Худ. фильм **«ЧЕГО ХОЧЕТ ДЕВУШКА»** 16+
- **3.15** «Открытый микрофон» 16+

РЕН ТВ

- **5.00, 16.20** «Территория заблуждений» 16+
- **7.40** Худ. фильм **«ПЕРВЫЙ УДАР»** 16+
- **9.15** «Минтранс» 16+
- **10.15** «Самая полезная программа» 16+
- **11.15** «Военная тайна» 16+
- **18.30** «Засекреченные списки» 16+
- **20.40** Худ. фильм **«РАЗЛОМ САН-АНДРЕАС»** 16+
- **22.50** Худ. фильм **«ПУТЕШЕСТВИЕ К ЦЕНТРУ ЗЕМЛИ»** 12+
- **0.30** Худ. фильм **«ПУТЕШЕСТВИЕ-2: ТАИНСТВЕННЫЙ ОСТРОВ»** 12+
- **2.10** «Территория заблуждений» 16+

ТВ-ГУБЕРНИЯ

- **5.00, 7.30, 9.30** «Утро вместе» 12+
- **7.00, 9.00, 19.30** Губернские новости 12+
- **11.00** Мультсериал «Фиксики» 0+
- **12.00** «Легенды спорта» 12+
- **12.15, 2.45** «Да! Еда!» 12+
- **12.30** «Такие разные» 12+
- **13.00** «Легенды МВТУ Баумана» 12+
- **14.00** Худ. фильм **«СИНДБАД И МИНОТАВР»** 16+
- **15.30** «Адрес истории» 12+
- **15.45** «Формула здоровья» 12+
- **16.15** XXIX Всемирная зимняя универсиада 2019 г. в Красноярске. Открытие 12+
- **19.40** «Территория успеха» 12+
- **20.40** «Ты в эфире» 0+
- **21.10** Худ. фильм **«СЕСТРИЧКА БЕТТИ»** 16+
- **23.10** «Достояние РЕспублики» 12+
- **0.40** «Up&Down. Уникальные судьбы уникальных спортсменов» 12+
- **1.10** Худ. фильм **«ТЫ ЕСТЬ»** 12+
- **3.00** Матч «Чемпионат Высшей хоккейной лиги» 12+

ТВЦ

- **6.05** «Марш-бросок» 12+
- **6.40** «АБВГДейка» 0+
- **7.10** Худ. фильм **«БАЛЛАДА О ДОБЛЕСТНОМ РЫЦАРЕ АЙВЕНГО»** 12+
- **9.05** «Православная энциклопедия» 6+
- **9.30** Сериал «ЛЮБОВЬ СО ВСЕМИ ОСТАНОВКАМИ» 12+

- **11.30, 14.30, 23.40** «События»
- **11.45** Худ. фильм **«ВНИМАНИЕ! ВСЕМ ПОСТАМ...»** 0+
- **13.20, 14.45** Сериал «ОТЕЛЬ ПОСЛЕДНЕЙ НАДЕЖДЫ» 12+
- **17.20** Худ. фильм **«ВЕРНИСЬ В СОРРЕНТО»** 12+
- **21.00** «Постскриптум»
- **22.10** «Право знать!» 16+
- **23.55** «Право голоса» 16+
- **3.05** «Прибалтика. Изображая жертву» 16+
- **3.35** «90-е. «Пудель» с мандатом» 16+

ЗВЕЗДА

- **5.40** Худ. фильм **«ФРОНТ БЕЗ ФЛАНГОВ»** 12+
- **9.00, 13.00, 18.00** Новости дня
- **9.15** «Легенды цирка» 6+
- **9.40** «Последний день» 12+
- **10.30** «Не факт!» 6+
- **11.00** «Улика из прошлого. МММ» 16+
- **11.55** «Загадки века» 12+
- **12.45, 14.55** «Специальный репортаж» 12+
- **13.15** «Секретная папка. Пираты XXI века» 12+
- **14.00** «Десять фотографий» 6+
- **15.10, 18.25** Сериал «ВОЕННАЯ РАЗВЕДКА. ЗАПАДНЫЙ ФРОНТ» 16+
- **18.10** «Задело!»
- **0.30** Сериал «ВИКИНГ» 16+
- **3.50** Худ. фильм **«ТРИ ТОПОЛЯ НА ПЛЮЩИХЕ»** 0+

- **5.10** «Хроника Победы» 12+

КУЛЬТУРА

- **6.30** «Библейский сюжет»
- **7.05** Мультфильм «Приключения волшебного глобуса, или Проделки ведьмы» Сериал «СИТА И РАМА»
- **10.00** «Телескоп»
- **10.30** Худ. фильм **«ОЧЕРЕДНОЙ РЕЙС»**
- **12.05** «Нымыланы. Пленники моря»
- **12.30, 1.05** «Морские гиганты Азорских островов»
- **13.25** «Пятое измерение»
- **14.00** Юбилей Ирины Богачевой. «Линия жизни»
- **14.55** Худ. фильм **«МОЙ ЛЮБИМЫЙ КЛОУН»** 12+
- **16.20** «Больше, чем любовь»
- **17.05** «Энциклопедия загадок»
- **17.35** Худ. фильм **«ДЕЛО № 306»** 12+
- **18.50** «Театр Валентины Токарской. История одной удивительной судьбы»
- **21.00** «Агора»
- **22.00** «Мифы и монстры»
- **22.45** «Клуб 37»
- **23.40** Худ. фильм **«УДАР И ОТВЕТ»**
- **2.00** «Искатели»
- **2.45** Мультфильм «Брэк!»

КАРУСЕЛЬ

- **5.00** «Заботливые мишки. Дружная семья» 0+
- **6.50** «Волшебный фонарь» 0+
- **6.55, 7.30** «Пляс-класс» 0+
- **7.00** «С добрым утром, малыши!» 0+
- **7.40** «Бинг» 0+
- **8.10** «Дракоша Тоша» 0+
- **9.00** «Еда на ура!» 0+
- **9.25** «Три кота» 0+
- **10.25** «Оранжевая корова» 0+
- **10.45** «ТриО!» 0+
- **11.00** «Вспыш и чудо-машинки» 0+
- **11.50** «Бобр добр» 0+
- **12.30** «Большие праздники» 0+
- **13.00** «Домики» 0+
- **14.00** «Полли Покет» 0+
- **14.45** «Сказочный патруль» 6+
- **16.10** «Лунтик и его друзья» 0+
- **18.00** «Робокар Поли и его друзья» 0+
- **19.10** «Томас и его друзья» 0+
- **19.40** «Малышарики» 0+
- **20.25** «Пластилинки» 0+
- **20.30** «Спокойной ночи, малыши!» 0+
- **20.45** «Смешарики. Новые приключения» 0+
- **22.30** «Дикие скрипачи!» 6+
- **22.50** «Бен 10» 12+
- **23.15** «Шоу Тома и Джерри» 6+
- **1.05** «Чуддики» 6+
- **2.15** «Отряд джунглей спешит на помощь» 6+

МАТЧ!

- **6.00, 4.00, 5.30** Бобслей и скелетон. Чемпионат мира. Бобслей
- **6.20** Футбол. Чемпионат Германии. «Аугсбург» — «Боруссия» 0+
- **8.20** «Все на футбол!» Афиша» 12+
- **9.00, 12.30, 15.50, 0.25** «Все на Матч!»
- **9.55** Зимняя универсиада — 2019. Хоккей с мячом
- **11.55, 15.45, 22.20** Новости
- **12.00** «Красноярск-2019. Из Сибири с любовью» 12+
- **12.55, 14.00** Лыжный спорт. Чемпионат мира
- **16.15** Зимняя универсиада — 2019. Церемония открытия
- **18.55** Футбол. Российская премьер-лига. «Рубин» (Казань) — «Ахмат»
- **20.55** Легкая атлетика. Чемпионат Европы в закрытых помещениях. Финалы
- **22.25** Футбол. Чемпионат Италии. «Лацио» — «Рома»
- **1.10, 2.15** Лыжный спорт. Чемпионат мира 0+
- **2.55** Пляжный футбол. Чемпионат мира среди клубов «Мундиалито-2019» 0+
- **4.50** Прыжки в воду. «Мировая серия». Финалы 0+

ДОМАШНИЙ

- **6.30, 18.00, 23.20, 5.40** «6 кадров» 16+
- **8.15** Худ. фильм **«МОДЕЛЬ СЧАСТЛИВОЙ ЖИЗНИ»** 16+
- **10.20** Сериал «ЛЮБОВЬ — НЕ КАРТОШКА» 16+
- **19.00** Сериал «ПОДАРИ МНЕ ЖИЗНЬ» 16+

- **0.30** Худ. фильм **«СПАСИБО ЗА ЛЮБОВЬ»** 16+
- **2.30** «Москвички» 16+
- **6.00** «Домашняя кухня» 16+

ПЯТЫЙ КАНАЛ

- **5.00** Сериал «ДЕТЕКТИВЫ» 16+
- **10.50** Сериал «СЛЕД» 16+

- **0.00** «Известия. Главное»
- **0.55** Сериал «МАМА-ДЕТЕКТИВ» 12+

ТВ-3

- **6.00** Мультфильмы
- **8.30, 2.45** Худ. фильм **«ВОСХОД ТЬМЫ»** 12+
- **10.30** Худ. фильм **«ПОСЛЕДНИЙ УБИЙЦА ДРАКОНОВ»** 12+
- **12.45** Худ. фильм **«ОЗЕРО СТРАХА — 2»** 16+
- **14.30** Худ. фильм **«ОЗЕРО СТРАХА: АНАКОНДА»** 16+
- **16.30** Худ. фильм **«МИР ЮРСКОГО ПЕРИОДА»** 12+
- **19.00** «Последний герой» 16+
- **20.15** Худ. фильм **«ГОДЗИЛЛА»** 12+
- **22.45** Худ. фильм **«ОХОТНИК ЗА ПРИШЕЛЬЦАМИ»** 16+
- **0.30** Худ. фильм **«ПОТРОШИТЕЛИ»** 16+

ЧЕ

- **6.00** «Мультфильмы»
- **6.30** Худ. фильм **«ДЕСЯТЬ ЯРДОВ»** 16+
- **8.30, 20.00** «Улетное видео. Лучшее» 16+
- **9.20** «Особенности национальной работы» 16+
- **11.15** Худ. фильм **«УНИВЕРСАЛЬНЫЙ СОЛДАТ. ВОЗРОЖДЕНИЕ»** 16+
- **13.10** Худ. фильм **«МЯСНИК»** 16+
- **15.30** Худ. фильм **«ПОБЕГ ИЗ ШОУШЕНКА»** 16+
- **18.30** «Утилизатор» 16+
- **23.00** «+100500» 18+
- **23.30** Сериал «МОЛОДОЙ ПАПА» 18+
- **3.45** Сериал «РОДИНА» 16+

2Х2

- **6.00** Русские мультфильмы 12+
- **6.45, 8.05, 14.50, 2.05** «Гриффины» 16+
- **7.10, 15.45** «Симпсоны» 16+
- **8.30, 3.50** «Царь горы» 16+
- **9.50, 2.30** «WWE RAW» 16+
- **10.45** «Атомный лес» 16+
- **11.40, 12.35** «Время приключений» 12+
- **12.10** «Futureal» 16+
- **13.05** «Дарья» 16+
- **14.25** «Крайний космос» 16+
- **20.35** «Футурама» 16+
- **21.21** «Хиты нон-стоп» 16+
- **23.15** «Тарантула» 18+
- **0.05** «Китай, штат Иллинойс» 18+
- **1.05** «Южный парк» 18+
- **1.30** «Живой среди чужих» 16+
- **3.25** «Последний геймер» 16+
- **5.10** «Домашние коты» 16+

ПЯТНИЦА

- **5.00, 8.00** «Орел и решка» 16+
- **7.30** «Школа доктора Комаровского» 12+
- **18.10** «Мир наизнанку» 16+
- **23.30** Худ. фильм **«ОГРАБЛЕНИЕ КАЗИНО»** 16+
- **1.10** Худ. фильм **«КОДЕКС ВОРА»** 16+

- **3.30** «Опасные гастроли» 16+

ДНЕМ *** -4 °С | НОЧЬЮ *** -16 °С | ВЕТЕР 5-9 м/с | 749 мм рт. ст. | ВЛАЖНОСТЬ 84 % | ФОН Умеренная геомагнитная буря

ПЕРВЫЙ КАНАЛ

6.00, 6.10 10.00, 12.00 Новости
Худ. фильм **«ТОТ САМЫЙ МЮНХГАУЗЕН»** 0+
7.45 «Часовой» 12+
8.15 «Здоровье» 16+
9.20 «Непутевые заметки» 12+
10.15 «Жизнь других» 12+
11.15, 12.15 Худ. фильм **«БОЛЬШОЙ БЕЛЫЙ ТАНЕЦ»** 12+
13.00 Худ. фильм **«БЕЛАЯ НОЧЬ, НЕЖНАЯ НОЧЬ...»** 16+
15.00 «Леонид Гайдай. Бриллиантовый вы наш!» 12+
15.55 «Главная роль» 12+
17.25 «Три аккорда» 16+
19.25 «Лучше всех!» 0+
21.00 «Толстой. Воскресенье»
22.30 «Клуб веселых и находчивых» 16+
0.45 Худ. фильм **«ПОДАЛЬШЕ ОТ ТЕБЯ»** 16+

РОССИЯ-1

4.40 Сериал «СВАТЫ» 12+
6.40 «Сам себе режиссер»
7.30 «Смехопанорама»
8.00 «Утренняя почта»
***8.40** «Местное время». «Воскресенье»
9.20 «Когда все дома»
10.10 «Сто к одному»
11.00 «Вести»
11.20, 1.50 «Далекие близкие» 12+
12.55 «Смеяться разрешается»
16.00 Сериал «В ПЛЕНУ У ЛЖИ» 12+
20.00 «Вести недели»
22.00 «Москва. Кремль. Путин»
22.40 «Воскресный вечер с Владимиром Соловьевым» 12+
0.50 «Дежурный по стране»
3.25 Сериал «ПЫЛЬНАЯ РАБОТА» 16+

НТВ

6.20 «Центральное телевидение» 16+
8.00, 10.00, 16.00 «Сегодня»
8.20 «Их нравы» 0+
8.35 «Кто в доме хозяин?» 12+
9.25 «Едим дома» 0+
10.20 «Первая передача» 16+
11.00 «Чудо техники» 12+
11.55 «Дачный ответ» 0+
13.00 «НашПотребНадзор» 16+
14.00 «У нас выигрывают!» 12+
15.00 «Своя игра» 0+
16.20 «Следствие вели...» 16+
18.00 «Новые русские сенсации» 16+
19.00 «Итоги недели»
20.10 Сериал «ЧЕРНЫЙ ПЕС» 12+
0.00 «Брэйн-ринг» 12+
1.00 Худ. фильм **«РЕКВИЕМ ДЛЯ СВИДЕТЕЛЯ»** 16+

СТС

6.00 «Ералаш»
6.30 «Приключения Кота в сапогах» 6+
7.40 «Три кота» 0+
8.05 «Царевны» 0+
9.00 «Шоу «Уральских пельменей» 16+
10.05 Худ. фильм **«ТАКСИ-2»** 12+
11.50 Худ. фильм **«ТАКСИ-3»** 12+
13.30 Худ. фильм **«ПЛАН ИГРЫ»** 12+
15.45 Худ. фильм **«ПЕРВЫЙ МСТИТЕЛЬ»** 12+
18.10 Худ. фильм **«ПЕРВЫЙ МСТИТЕЛЬ. ДРУГАЯ ВОЙНА»** 16+
21.00 Худ. фильм **«ПЕРВЫЙ МСТИТЕЛЬ. ПРОТИВОСТОЯНИЕ»** 16+
0.00 Худ. фильм **«ЧЕРНАЯ МЕССА»** 18+

ТНТ-ГУБЕРНИЯ

7.00, 7.30, 8.00, 8.30 «ТНТ. Best» 16+
9.00, 23.00 «Дом-2» 16+
11.00 «Перезагрузка» 16+
12.00 «Большой завтрак» 16+
12.35 Худ. фильм **«ГОЛАЯ ПРАВДА»** 16+
14.35 Сериал «ГОД КУЛЬТУРЫ» 16+
19.00 «Экстрасенсы. Битва сильнейших» 16+
22.00 «Stand Up» 16+
1.05 «Такое кино!» 16+
1.35 Худ. фильм **«ЧЕТЫРЕ РОЖДЕСТВА»** 16+

3.00 «ТНТ music» 16+
3.25 «Открытый микрофон» 16+

РЕН ТВ

5.00 «Территория заблуждений» 16+
8.10 Худ. фильм **«СКАЛОЛАЗ»** 16+
10.15 Худ. фильм **«ЗНАМЕНИЕ»** 16+
12.30 Худ. фильм **«ПРИБЫТИЕ»** 16+
15.00 Худ. фильм **«РАЗЛОМ САН-АНДРЕАС»** 16+
17.00 Худ. фильм **«ПУТЕШЕСТВИЕ К ЦЕНТРУ ЗЕМЛИ»** 12+
19.00 Худ. фильм **«ПУТЕШЕСТВИЕ-2: ТАИНСТВЕННЫЙ ОСТРОВ»** 12+
20.40 Худ. фильм **«ДЕНЬ НЕЗАВИСИМОСТИ»** 12+
23.00 «Добров в эфире» 16+
0.00 «Военная тайна» 16+
4.30 «Территория заблуждений» 16+

ТВ-ГУБЕРНИЯ

5.00 «Утро вместе» 12+
11.00 Мультсериал «Фиксики» 0+
12.00 «Территория успеха» 12+
13.00, 2.10 «Четвертая студия» 12+
14.00, 19.30 Губернские новости 12+
14.10 «Да! Еда!» 12+
14.30, 3.40 Худ. фильм **«С ОСЕНЬЮ В СЕРДЦЕ»** 12+

16.00, 3.10 «Ты в эфире» 0+
16.30 «Up&Down. Уникальные судьбы уникальных спортсменов» 12+
17.00 Футбол. «Химки» (Химки) — «Факел» (Воронеж) 12+
19.00 «Формула здоровья» 12+
19.45 «ДОстояние РЕспублики» 12+
21.30 Худ. фильм **«МОЛЬЕР»** 12+
23.30 Худ. фильм **«СИНДБАД И МИНОТАВР»** 16+
1.00 «Малая сцена» 12+

ТВЦ

5.50 Худ. фильм **«ТАМОЖНЯ»** 12+
7.20 «Фактор жизни» 12+
7.50 Худ. фильм **«ФАНТОМАС ПРОТИВ СКОТЛАНД-ЯРДА»** 12+
9.50 «Лариса Лужина. За все надо платить...» 12+
10.40 «Спасите, я не умею готовить!» 12+
11.30, 0.05 «События»
11.45 Худ. фильм **«РАЗНЫЕ СУДЬБЫ»** 12+

13.50 «Смех с доставкой на дом» 12+
14.30 «Московская неделя»
15.00 «Хроники московского быта. Битые жены» 12+
15.55 «90-е. Шуба» 16+
16.45 «Прощание. Евгений Осин» 16+
17.35 Худ. фильм **«КРЫЛЬЯ»** 12+
21.15, 0.25 Худ. фильм **«ШАГ В БЕЗДНУ»** 12+
1.20 Худ. фильм **«СЕВЕРНОЕ СИЯНИЕ. СЛЕДЫ СМЕРТИ»** 12+
3.10 «Петровка, 38»
3.20 «С понтом по жизни» 12+

ЗВЕЗДА

5.40 Худ. фильм **«ФРОНТ ЗА ЛИНИЕЙ ФРОНТА»** 12+
9.00 Новости недели
9.25 «Служу России!»
9.55 «Военная приемка» 6+
10.45 «Код доступа» 12+
11.30 «Скрытые угрозы» 12+
12.20 «Специальный репортаж» 12+
13.00 Новости дня
13.15 «Легенды госбезопасности» 16+
14.05 Сериал «СМЕРТЕЛЬНАЯ СХВАТКА» 16+
18.00 Новости. Главное
18.45 «Легенды советского сыска» 16+
23.00 «Фетисов» 12+
23.45 Худ. фильм **«ПЕРЕД РАССВЕТОМ»** 16+

1.30 Худ. фильм **«ФРОНТ В ТЫЛУ ВРАГА»** 12+
4.10 Худ. фильм **«ПУТЬ ДОМОЙ»** 16+

КУЛЬТУРА

6.30 Мультфильм «Степа-моряк»
8.00 Сериал «СИТА И РАМА»
9.30 «Обыкновенный концерт»
10.00 «Мы — грамотеи!»
10.40 Худ. фильм **«ДЕЛО № 306»** 12+
11.55 «Дело № 306. Рождение детектива» 12+
12.40 «Письма из провинции»
13.10, 1.30 «Диалоги о животных». «Лоро-парк. Тенерифе»
13.50 «Маленькие секреты великих картин»
14.20 «Человек с Луны. Николай Миклухо-Маклай»
14.55 Худ. фильм **«УДАР И ОТВЕТ»**
16.20, 2.10 «Искатели»
17.05 «Пешком...»
17.35 «Ближний круг Марка Захарова»
18.30 К 100-летию со дня рождения Алексея Фатьянова. «Романтика романса»
19.30 Новости культуры
20.10 Худ. фильм **«ВРЕМЯ ДЛЯ РАЗМЫШЛЕНИЙ»**
21.15 «Белая студия»
22.00 С. Прокофьев. «Золушка». Национальный балет Нидерландов
0.05 Худ. фильм **«МОЙ ЛЮБИМЫЙ КЛОУН»** 12+

КАРУСЕЛЬ

5.00 «Смурфики» 0+
6.50 «Волшебный фонарь» 0+
6.55, 7.30 «Пляс-класс» 0+
7.00 «С добрым утром, малыш!» 0+
7.40 «Бинг» 0+
8.10 «Деревяшки» 0+
9.00 «Секреты маленького шефа» 0+
9.30 «Ми-ми-мишки» 0+
10.45 «Проще простого!» 0+
11.00 «Вспыш и чудо-машинки» 0+
11.50 «Катя и Эф. Куда-угодно-дверь» 0+
12.30 «Детская утренняя почта» 6+
13.00 «Шиммер и Шайн» 0+
13.50 «Барби: Дримтопия» 0+
14.35 «Маша и Медведь» 0+
17.00 «Энчантималс. Невероятные волшебные истории» 0+
17.35 «Белка и Стрелка. Озорная семейка» 0+
18.55 «Томас и его друзья» 0+
19.35 «Летающие звери» 0+
20.15 «Оранжевая корова» 0+
20.30 «Спокойной ночи, малыши!» 0+
20.45 «Четверо в кубе» 0+
22.30 «Дикие скричеры!» 6+
22.50 «Бен 10» 12+
23.15 «Шоу Тома и Джерри» 6+
1.05 «Чуддики» 6+
2.15 «Отряд джунглей спешит на помощь» 6+

МАТЧ!

6.00, 0.25, 3.00 Бобслей и скелетон. Чемпионат мира. Бобслей
6.20 Зимняя универсиада – 2019. Церемония открытия 0+
8.20, 11.20, 13.05, 0.50 «Все на Матч!»
8.55 Зимняя универсиада – 2019. Хоккей с мячом
10.55, 17.55 Новости
11.00 «Дневник универсиады» 12+
11.55, 13.25 Пляжный футбол. Чемпионат мира среди клубов «Мундиалито-2019»
14.40 Лыжный спорт. Чемпионат мира
17.25 «Все на лыжи!» 12+
18.00 «Тренерский штаб» 12+
18.30 Футбол. Российская премьер-лига. «Спартак» — «Краснодар»
20.55 «После футбола»
22.25 Футбол. Чемпионат Италии. «Наполи» — «Ювентус»
1.30 Конькобежный спорт. Чемпионат мира по многоборью 0+
2.30 Прыжки в воду. «Мировая серия». Финалы 0+
4.35 Легкая атлетика. Чемпионат Европы в закрытых помещениях. Финалы 0+

ДОМАШНИЙ

6.30, 18.00, 23.10, 5.25 «6 кадров» 16+
7.30 «Предсказания» 16+
8.30 Худ. фильм **«БЕЗОТЦОВЩИНА»** 16+
10.25 Сериал «ТЕЩИНЫ БЛИНЫ» 16+

14.15 Сериал «ЛЮБА. ЛЮБОВЬ» 16+
19.00 Сериал «МОЙ» 16+
0.30 Худ. фильм **«СТЕРВА»** 16+
2.15 «Москвички» 16+
5.35 «Домашняя кухня» 16+

ПЯТЫЙ КАНАЛ

5.00 Сериал «МАМА-ДЕТЕКТИВ» 12+
5.45 «Моя правда. Лия Ахеджакова» 12+
6.25 «Моя правда. Стас Пьеха» 12+
7.15, 10.00 «Светская хроника» 16+
8.10 «Моя правда. Сергей Зверев» 12+
9.00 «Моя правда. Бари Алибасов» 16+
11.05 «Вся правда о... частной медицине» 16+
12.05 «Неспроста» 16+
13.05 «Загадки подсознания. Любовь, отношения» 16+
14.05, 1.20 Худ. фильм **«НАСТОЯТЕЛЬ»** 16+
16.00, 3.00 Худ. фильм **«НАСТОЯТЕЛЬ-2»** 16+
17.55 Сериал «СТРАЖИ ОТЧИЗНЫ» 16+

ТВ-3

6.00 Мультфильмы
9.30 «Новый день»
10.00, 11.00 Сериал «ЭЛЕМЕНТАРНО» 16+
11.45 Худ. фильм **«ОХОТНИК ЗА ПРИШЕЛЬЦАМИ»** 16+
13.45 Худ. фильм **«ФАНТОМ»** 16+
15.30 Худ. фильм **«ГОДЗИЛЛА»** 12+
18.00 Худ. фильм **«ОБЛИВИОН»** 16+
20.30 Худ. фильм **«РОБОТ ПО ИМЕНИ ЧАППИ»** 16+
23.00 «Последний герой» 16+
0.15 Худ. фильм **«ОЗЕРО СТРАХА: АНАКОНДА»** 16+

ЧЕ

6.00 «Мультфильмы»
6.30 Худ. фильм **«ДЬЯВОЛ И ДЭНИЭЛ УЭБСТЕР»** 16+
8.30 «Улетное видео. Лучшее» 16+
10.00 Худ. фильм **«ДЕСЯТЬ ЯРДОВ»** 16+

12.00 «Супершеф» 16+
14.00 Сериал «МОРСКОЙ ПАТРУЛЬ» 16+
23.00 «+100500» 18+
23.30 Сериал «МОЛОДОЙ ПАПА» 18+
3.30 Сериал «РОДИНА» 16+

2Х2

6.00 Русские мультфильмы 12+
6.45, 14.50 «Гриффины» 16+
8.05, 11.40 «Время приключений» 12+
8.30, 9.50, 3.50, 2.30 «International Smackdown» 16+
10.45 «Атомный лес» 16+
13.05 «Дарья» 16+
14.25 «Крайний космос» 16+
15.20, 19.45 «Симпсоны» 16+
16.40, 20.35, 2.05 «Футурама» 16+
17.30, 21.21 «Хиты нон-стоп» 16+
19.25 «Futureal» 16+
23.15, 1.05 «Южный парк» 18+
0.05 «Китай, штат Иллинойс» 18+
1.30 «Живой среди чужих» 16+
3.25 «Последний геймер» 16+
5.10 «Домашние коты» 16+

ПЯТНИЦА

5.00, 7.00, 12.50 «Орел и решка. Шопинг» 16+
6.30 «Школа доктора Комаровского» 12+
12.00 Я твое счастье 16+
16.00 «Мир наизнанку»
23.30 «AgentShow» 16+
0.30 Худ. фильм **«КОДЕКС ВОРА»** 16+
2.40 Худ. фильм **«ОГРАБЛЕНИЕ КАЗИНО»** 16+

ДНЕМ -9 °С | НОЧЬЮ -18 °С | ВЕТЕР 2-4 м/с | 751 мм рт. ст. | ВЛАЖНОСТЬ 84 % | ФОН Малая геомагнитная буря

ИГРЫ В БОГА

Московский популяризатор науки, научный журналист, писатель и блогер Александр Панчин известен как борец с лженаукой. Биолог убежден: с помощью науки ученые, которых часто демонизируют и обвиняют в том, что они играют в Бога, могут опередить эволюцию. В своей лекции ученый рассказал о том, как генная инженерия может спасти человечество, лечить генетические заболевания и бороться со старением. Корреспондент «Семерочки» побывал на лекции и записал самые интересные мысли биолога.

БИОЛОГ — О БОРЬБЕ С ВИРУСАМИ И ПОБЕДЕ НАД СТАРЕНИЕМ

Как и зачем поменять генетический код

— Генетический код одинаковый и у нас с вами, и у червей, и у бактерий, и у растений и грибов. Это самая древняя штука, которая существует на нашей планете. Если гены человека и гены бактерий отличаются, то генетический код у нас одинаковый. Но некоторые ученые все же покусились и на него. Например, ученый-генетик из США Джордж Черч со своей командой с помощью генной инженерии взял бактерию, изменил ее ДНК, а потом — и ее генетический код.

Для чего это нужно? Все вирусы паразитируют на нашем генетическом аппарате и заставляют наши клетки производить свои копии. Вирусы рассчитывают, что у всех у нас — универсальный генетический код. А теперь представим себе, что мы сделали организм с другим генетическим кодом. Все вирусы, которые раньше могли возражать, теперь возражать не могут в принципе — просто потому, что их генетические коды не сходятся.

О лечении генетических заболеваний

— Но что делать, если какое-то генетическое заболевание уже случилось? Например, взять человека с гемофилией, у которого не сворачивается кровь. Генномодифицировать все его клетки было бы невозможно — у нас триллионы клеток. Но для лечения некоторых генетических заболеваний достаточно изменить небольшую часть клеток. За фактор свертываемости крови отвечает ген F5. Если его нет, то клетки печени его не производят и кровь сворачивается плохо. Ученые предложили ввести исправленный ген, кодирующий фактор свертывания крови. Оказывается, есть вирусы, которые умеют доставлять свои собственные гены в разные типы клетки. Ученые придумали: нужно взять исправный ген, который кодирует фактор свертываемости крови. Подбираем вирус, который заражает клетки печени, убираем его гены, которые способны вызывать инфекции и болезни. В итоге от вируса оставляют одну оболочку. Мы получаем генно-модифицированный вирус, который несет в своей оболочке ген, кодирующий фактор свертываемости крови. Вирус доставляет ген в клетки печени. Уже сегодня есть пациенты с гемофилией, которых вылечили с помощью вот такой генной терапии.

Как технология Crispr/Cas9 может вылечить ВИЧ

— Сейчас в мире обсуждается громкая история о китайском ученом, который заявил, что он создал генетически модифицированные человеческие эмбрионы и получил генно-модифицированных детей, устойчивых к ВИЧ. На самом деле пока нет никаких научных публикаций, подтверждающих это. Но у меня есть подозрение, что это правда. Проводя этот опыт, ученый использовал технологию Crispr/Cas9, которая является молекулярными ножницами, позволяющими «редактировать» ДНК. Ученые «украли» эту технологию у бактерий.

В чем ее суть? У бактерий имеется некая противовирусная система защиты, которая напоминает компьютерный антивирус. Есть некий бактериальный вирус — бактериофаг, который впрыскивает в бактерию свою ДНК в надежде, что бактерия начнет этот вирус воспроизводить. Иногда так и получается: вирус заражает бактерию, бактерия попадает в вирус, вируса становится много, он поражает бактерию и распространяется дальше. Но в некоторых случаях бактерия может вырезать кусочек вирусной ДНК и встроить в нее собственный геном. Происходит своего рода пополнение противовирусной базы данных, которые в бактериальной хромосоме содержатся в Crispr-кассетах и запоминают, как бороться с вирусами и бактериями.

ВИЧ коварен тем, что встраивает свой наследственный материал в хромосомы наших клеток иммунной системы. Но что можно сделать? Возьмем в пробирку инфицированные ВИЧ клетки иммунной системы, в них внесем ген, кодирующий белок Cas9, и ген, кодирующий молекулу РНК, которая распознает ВИЧ — его генетическую последовательность. Дальше из клеток можно вырезать уже встроившийся вирус ВИЧ, причем сохранив их живыми.

Как вылечить рак?

— За счет генной инженерии ученые изобретают методы борьбы с раком. Раковые клетки сильно отличаются от обычных — это клетки-мутанты. Иммунная система активно с ними борется и убивает их. Но бывают раковые клетки, которые у иммунной системы не вызывают вопросов. У пациента берут его клетки иммунной системы, переносят их в пробирку, там их генномодифицируют, снабжают рецепторами, которые позволили бы распознать данную конкретную опухоль, а дальше возвращают пациенту. Такие генно-модифицированные клетки находят рак и борются с ним. Замечательно, что многих людей таким образом уже вылечили.

Но это очень дорого — по сути, каждому пациенту необходимо сделать его собственное лекарство от его конкретного вида рака. Для лечения лейкемии ученые создали универсальные клетки, которые подходят большому количеству потенциальных реципиентов. Они уничтожают раковые клетки. Возможно, что лет через 20 у врачей будет широкий ассортимент клеток, которые смогут бороться с разными типами рака. Их будут вводить больному через инъекции.

Как ДНК-оригами может победить рак?

— Ученые предложили алгоритмы, которые позволяют выстраивать из ДНК различного рода фигурки — человечков, смайлики, котиков и т. д. Далее на химическом синтезаторе вы синтезируете молекулы ДНК, смешиваете их в пробирке, нагреваете, а потом охлаждаете. В результате в осадок выпадают фигурки нанокотиков, наночеловечков, наносмайликов. Каков от этого практический смысл? Если можно сделать нанокотиков, то можно сделать и нанокоробочку с замочком и ключиком. И когда эта коробочка подходит к раковой клетке, она открывается и доставляет лекарство в нее. Пока что такого лекарства не изобрели, но коробочки уже существуют.

Как бороться со старением?

— При старении в молекуле ДНК происходит укорачивание теломеров — кончиков хромосом. У старого человека кончики ДНК будут короче, чем у молодого. Но в организме есть клетки, которые могут эти кончики достраивать. Это стволовые клетки, у которых есть специальный фермент — теломераза, увеличивающий кончики теломеров. Это позволяет клеткам более активно делиться. А когда клетки более активно делятся, они активнее обновляются и омолаживаются. Это может способствовать омоложению организма.

У ученых возникла идея: давайте создадим ген, который кодирует теломеразу, и с помощью вирусов доставим его в разные клетки организма. Они провели опыты на мышах, которые показали, что продолжительность жизни старых мышей с помощью стволовых клеток увеличилась на 20 %. Вдохновившись опытами на животных, директор фармацевтической компании Элизабет Пэриш решилась испытать эти инъекции на себе. Сейчас дама выглядит молодо и привлекательно. Но возможно, что у такого рискованного шага будет и побочный эффект.

ПОДГОТОВИЛИ: Анастасия САРМА // Андрей АРХИПОВ (ФОТО)

КЛАД ИСТОРИИ

СЕМЬ АРХЕОЛОГИЧЕСКИХ ЗАГАДОК ВОРОНЕЖСКОЙ ОБЛАСТИ

Воронежская земля — территория с богатой историей, в которой еще немало белых пятен. Одни тайны уже разгаданы, другие только ждут своего разрешения. Семь загадочных находок, о которых рассказали воронежские историки и краеведы, — лишь малая часть того, что вы можете узнать, побывав в музеях или посетив памятники истории под открытым небом.

Где найдены
Где находятся
Что представляют
Как найти

1 Жезл с головой медведя

Калачеевский район.

Воронежский краеведческий музей.

Каменный скипетр с выточенной головой медведя был обнаружен не в ходе раскопок, а случайно, на территории Калачеевского района Воронежской области. Скорее всего он датируется эпохой донского неолита (V–III тыс. до н. э.). Этот предмет не имел функционального назначения и служил исключительно символом власти. Такие атрибуты принадлежали мужчинам и широко распространились с наступлением неолита. В этот период произошел переход от матриархата к патриархальному обществу. Женщина становится хранительницей очага. Находки жезлов с головой медведя зафиксированы на территории распространения лесных, таежных культур. Почитание медведя сохранилось там вплоть до 18 века.

В частности, путешествовавший по абаканским степям Даниэль Мессершмидт писал об аринцах и тубинцах в 1721 году: «Клятву приносят на медвежьей голове — кусают медведя в нос...». Воронежская находка свидетельствует о том, что и на Среднем Дону медведи не только обитали, но и были почитаемы за их силу. Наличие тотема медведя наделяло обладателя чуть ли не божественной властью.

Воронеж, ул. Плехановская, 29.

2 Клад колесничего

Подгоренский район.

Воронежский краеведческий музей.

Киммерийский клад, случайно обнаруженный в лесу жителем Подгоренского района в 2016 году. Под корнями вывороченного дерева обнаружилось большое количество предметов из бронзы и железа, принадлежавших древнейшим кочевникам-киммерийцам. Как сообщил заведующий сектором археологии Воронежского краеведческого музея, по всем признакам эти предметы сопровождали захоронение воина-колесничего. Это значит, что наша территория прочно входила в ареал кочевников, в том числе и киммерийских племен.

В комплексе были найдены: четыре бронзовые бляхи конской упряжи — солярные, то есть по форме напоминающие солнце; псалии — древнее приспособление для обуздания лошади в виде вертикальных стержней; браслетоподобные кольца.

Долгое время такие кольца считались просто браслетами, но совсем недавно археологи установили, что с помощью этих предметов киммерийцы соединяли по несколько лошадей в упряжи для колесниц. На сегодняшний день это первое надежное свидетельство использования колесниц кочевниками-киммерийцами в нашем регионе. Также клад содержал наконечник копья, серьгу и топор-кельт.

Кельты — узкие клиновидные топоры с втулкой вместо обуха. Предназначение их до конца не ясно. Возможно, этот элитарный предмет использовался как оружие, символ власти или даже строительный инстумент.

Воронеж, ул. Плехановская, 29.

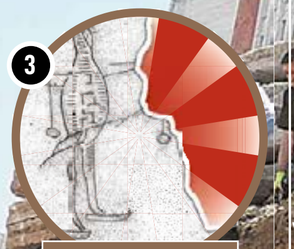

3 Доисторический лыжник

Под Воронежем в Шиловском поселении.

Археологический музей Воронежского госуниверситета.

Изображение на глиняном сосуде. Фрагменты полуметрового сосуда были найдены археологической экспедицией, возглавляемой Анатолием Пряхиным. Сосуд датируется эпохой поздней бронзы (середина III тысячелетия до н. э. — середина II тысячелетия до н. э.). Но вместо того чтобы украсить глиняную посуду традиционным для того времени ромбами, квадратами, штриховкой, неизвестный гончар запечатлел на боку сосуда явно человеческую фигуру. Схематично изображенный грушеобразный силуэт дает возможность предположить, что это может быть женская фигура, будто бы одетая в короткую куртку с капюшоном. На ногах — лыжи, а в руках — не что иное, как лыжные палки с кольцами на концах. Изображение лыжника выглядит очень динамичным и довольно современным благодаря облегающему лыжному костюму.

Древние изображения лыжников, но совсем в другом стиле, обнаружены также в Хакасии, Норвегии, Карелии (Беломорские петроглифы). На воронежской земле шиловский лыжник остается единственным.

Воронеж, Московский проспект, 88 (комната № 106, 1-й этаж).

4 Палеолитическая Венера

Костенковско-Борщевский комплекс.

Государственный Эрмитаж.

В Костенках-1 в первой половине XX века были найдены десять женских фигурок эпохи верхнего палеолита, которые археологи называют палеолитическими Венерами. Это первые антропоморфные изображения на территории Русской равнины.

Фигурки «Венер» сделаны из известняка или бивня мамонта. Они выполнены по единому канону: голова слегка наклонена к груди, тонкие руки согнуты в локтях и соединены на животе, ноги чуть согнуты в коленях. Признаки пола у фигур, как правило, гипертрофированы, но лицо не проработано: по-видимому, это не имело значения, создавался обобщенный образ. Хотя существуют «Венеры» и с четко изображенными чертами лица.

Ритуальное назначение фигурок из бивня и из камня, вероятно, было различным. Каменные статуэтки часто бывают повреждены — возможно, умышленно: у них отколоты головы и ноги, разбиты грудь и живот. Очевидно, каменные «Венеры» предназначались для своего рода бытовой магии — помощи на охоте, в увеличении потомства, при борьбе с болезнями. Более ценные статуэтки из бивня мамонта находились в целости и сохранности: часто их обнаруживают в специальных ямках, вырытых в полу жилища в Костенках. В таких же ямках-хранилищах держали орудия труда: кремневые пластины-ножи, костяные шилья, ложила, мотыги, там же прятали украшения и охру.

Санкт-Петербург, Дворцовая площадь, 2.

5 Египетские артефакты

Чертовицкие могильники.

Археологический музей ВГУ.

Чертовицкие могильники — памятники, оставленные сарматами на правом берегу реки Воронеж между селами Чертовицким и Животинным. В 1978–1980 годах исследованы экспедицией Воронежского государственного университета под руководством Александра Медведева.

Лучше всего изучен I Чертовицкий могильник. В нем 54 компактно расположенные насыпи, в каждой по одному погребению. В захоронениях найдены оружие, сосуды, зеркала, украшения. Мужчины погребены с железными мечами, колчанными наборами из трехлопастных наконечников стрел, конскими удилами. В женских захоронениях обнаружены сосуды из серой глины, курильницы, бронзовые зеркала и застежки-фибулы.

В одном из женских погребений находился богатый набор бус из египетского фаянса. Фигурки-пронизки с отверстием для продергивания ремешка были выполнены в виде скарабеев, маленьких амфор, львов, лягушек, головы младенца Гора. Могильник, в котором были обнаружены изделия древнеегипетских мастеров, датируется I в. н. э. — началом II в. н. э.

Откуда взялись египетские украшения у сарматов, обитавших в Подонье? Как и скифы, сарматы были скотоводами-кочевниками и вели обширную торговлю. Торговали они через греческие города Северного Причерноморья, в том числе и с такими отдаленными землями, как Италия, Сирия, Египет. Поэтому, какими бы экзотичными для Подонья ни казались египетские фигурки, для сарматской знати они могли быть привычными предметами обихода.

Воронеж, Московский проспект, 88, (комната № 106, 1-й этаж).

6 Рисунки на меловых блоках

Маяцкое городище.

Государственный Эрмитаж; Маяцкое городище; Археологический музей ВГУ

Маяцкое городище — средневековая крепость IX–X вв., расположенная на территории современного Лискинского района, в устье реки Тихой Сосны. Одна из самых загадочных находок Маяцкого городища — множество рисунков на меловых блоках, из которых сооружены стены крепости. Неизвестно, кто оставил эти знаки и зачем они были сделаны.

По мнению московского археолога Светланы Плетневой, множество знаков на меловых блоках оставили воины, которые охраняли крепость. Рисунки расположены на тех участках, где стоял караул: по низу вдоль внешней стены и вверху — вдоль зубцов. Особенно много изображений осталось у ворот и южного угла крепости. Верхние рисунки выполнены с большим мастерством — вероятно, потому, что наверху дежурили воины более высокого ранга, грамотные и образованные.

На стенах изображены животные и рыбы, схватки воинов, всадники, ритуальные пляски мужчин в масках. Воины, вооруженные копьями и саблями, сидят на конях, покрытых панцирями, — такое убранство никогда еще не было обнаружено археологами. Специалисты считают, что это вооружение ханов, возглавлявших кочевые орды, а их хоронили в степи в тайных могилах, которые очень трудно найти.

На рисунках можно различить верблюда, коров, коз, а также лошадей двух пород: одни приземистые и большеголовые, другие длинноногие, с изящной головой.

До сих пор не расшифрованы рунические надписи, выполненные на меловых блоках «донским» письмом. Такие же надписи были найдены в поволжских курганах, где, как предполагают ученые, их могли оставить хазары.

Санкт-Петербург, Дворцовая площадь, 2; Воронеж, Московский проспект, 88 (комната № 106, 1-й этаж); музей-заповедник «Дивногорье».

7 Сценки на серебряном сосуде

Частые курганы в Северном микрорайоне Воронежа.

Государственный Эрмитаж.

Серебряный сосуд из Частых курганов — одна из самых знаменитых археологических находок Воронежа. В начале XX века Частые курганы состояли из четырех десятков насыпей. Многие из них были разрушены при строительстве Северного микрорайона. С 1910 по 1915 год Воронежская ученая архивная комиссия исследовала 13 курганов. Самая удивительная находка была обнаружена в одном из могильников в 1911 году: это был смятый серебряный сосуд с изображением человеческих фигур.

Воронежские археологи преподнесли находку царю, надеясь в ответ получить помещение для музея. Позже сосуд был помещен в Эрмитаж.

На поверхности сосуда были изображены «сценки из жизни скифов», как их поначалу обозначили ученые. Казалось, что сюжеты никак не связаны между собой: группа людей что-то обсуждает, человек перевязывает ногу, держит в руках лук.

По мнению археолога Михаила Ростовцева, сосуд использовался для религиозных обрядов, а не просто в быту. Поэтому в середине прошлого века археологи Борис Граков и Михаил Артамонов предположили, что на сосуде изображены сценки из скифских мифов. Скифолог Дмитрий Раевский в поисках сведений о них обратился к античным источникам. Известно, что скифские мифы пересказывали греки: у Геродота приведен миф о Геракле, оказавшемся в стране скифов. Там у него родилось трое сыновей от Ехидны — девы, нижняя часть туловища которой была змеиной. Геракл сказал, что царем страны должен стать тот, кто сумеет натянуть тетиву отцовского лука. Это удалось лишь младшему сыну — Скифу, а Агафирс и Гелон были изгнаны на чужбину. Именно сцена испытания сыновей Гераклом, по мнению Раевского, изображена на сосуде.

Как предполагают историки, драгоценный сосуд с иллюстрациями мифа принадлежал местному представителю знати — скифу или гелону.

Санкт-Петербург, Дворцовая площадь, 2.

Источники: «Дорогами тысячелетий» (А. Винников, А. Синюк), краевед Владимир Елецких, археолог Роман Берестнев.

ПОДГОТОВИЛИ: **Галина САУБАНОВА** // **РИА «Воронеж»** (ФОТО)

БОЛЬШИЕ СМОТРИНЫ

За время зимних сборов в «Факеле» прошли просмотры 21 футболиста. Первый команда осуществила на клубной базе в Тенистом, затем отправилась в Турцию для подготовки к возобновлению сезона, а потом провела пять матчей в Кубке ФНЛ на Кипре. Корреспондент «Семерочки» узнал, кого просмотрели тренеры «Факела», и предположил, с кем воронежский клуб заключит контракты.

КАКИХ ФУТБОЛИСТОВ «ФАКЕЛ» ОЦЕНИЛ НА ЗИМНИХ СБОРАХ

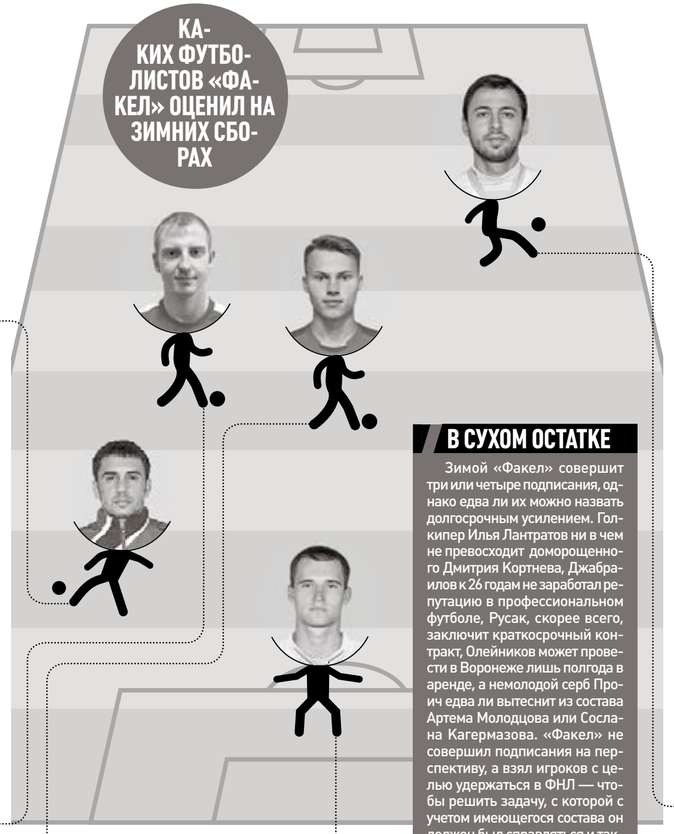

Защитники

На первом сборе в Воронеже с «Факелом» поработали неопытные защитники команд второго дивизиона и дублей клубов премьер-лиги: Никита Верхунов из «Крыльев Советов», Павел Калошин из «Анжи», Павел Котов из «Строгино», Виктор Патрашко из «Уфы» и Сергей Обивалин, ранее игравший за литовский «Атлантас». В итоге все игроки были отсеяны тренерами либо во время тренировочного процесса, либо по итогам товарищеских встреч.

Главной целью зимней трансферной кампании был левый защитник, и селекционеры «Факела» нашли его в Сербии. Йосип Проич отработал с командой турецкий сбор, а потом вышел на поле в матчах Кубка ФНЛ против «Спартака-2» и «Авангарда». Красно-белые забили из-под Проича два мяча, а правый защитник курской команды Михаил Багаев при полном попустительстве серба сделал голевую передачу. Тем не менее бывший игрок клуба «Напредак» уже приступил к подготовке документов для трудоустройства в Воронеже. Это вызвало непонимание у местных болельщиков: Проич уже играл за «Волгу» в ФНЛ в 22 года, и даже тогда он был запасным.

Полузащитники

В Воронеже тренеры просмотрели Дениса Талалая из «Химок» и Георгия Нурова — полузащитника «Велеса», который уже тренировался с «Факелом» летом. Оба не впечатлили наставника сине-белых Игоря Пывина в спарринге с «Тамбовом» и покинули сбор. Не получили второго шанса и игрок «Сокола» Денис Анисимов, Виталий Борсук из «Строгино», Владислав Гевлич из «Севастополя», Дмитрий Пикатов из брянского «Динамо».

Уже в Турции к команде присоединился белорус Сергей Русак, а к началу Кубка ФНЛ в расположение «Факела» прибыли правый хавбек молодежки ЦСКА Иван Олейников и Вадим Черный из ульяновской «Волги». Русак успел забить победный мяч в ворота «Краснодара-2», Олейников удачно отыграл против эстонской «Левадии» — с большой долей вероятности, они проведут в Воронеже весеннюю часть первенства ФНЛ. Белорус навяжет конкуренцию хавбекам Александру Мануковскому, Сандро Цвейбе и Александру Дутову, а Олейников может стать альтернативой незаменимому правому полузащитнику «Факела» Михаилу Афанасьеву.

Вратари

После ухода воронежского воспитанника Дмитрия Терновского команда нуждалась в третьем голкипере, и наставник «Факела» Игорь Пывин подчеркивал, что хочет усилить конкуренцию на позиции №1. На сбор в Турцию приехали два молодых, но успевших получить опыт игры на высоком уровне вратаря — 24-летний Артем Леонов, выступавший за «Мордовию» и «Крылья Советов», и 23-летний воспитанник московского «Локомотива» Илья Лантратов, который начинал сезон-2018/2019 в «Балтике».

Конкуренцию проиграл Леонов — уроженец Оренбурга неудачно провел спарринги. Особняком стоит встреча с хорватским «Хайдуком», во время которой вратарь пропустил семь мячей. В команде остался голкипер Илья Лантратов,он сыграл за воронежцев на Кубке ФНЛ и получил предложение заключить контракт.

Нападающие

С первого сбора в составе «Факела» на просмотре находился воспитанник воронежского футбола Илья Грузнов. Уроженец Елань-Колена играл за дубль сине-белых на протяжении двух сезонов (в 2015 и 2016 годах), но потом ушел в нововоронежский «Атом». В 2018 году форвард оказался в «Коломне», клубе второго дивизиона, и забил три гола в 16 матчах чемпионата. На сборе с «Факелом» Грузнов дважды забил в спаррингах, но в команде не остался. По словам наставника команды Игоря Пывина, воронежский футболист останется в сфере интересов клуба, но вернется во второй дивизион, чтобы получать стабильную игровую практику.

Другим потенциальным новичком клуба был форвард «Урала» Артем Юсупов. СМИ писали о том, что аренда нападающего воронежской командой неизбежна, но игрок неудачно провел спарринг против «Тамбова» — в одном из эпизодов растерявшийся футболист не сделал шаг вперед, чтобы пробить по пустым воротам после прорыва Михаила Афанасьева. После этого Юсупов покинул расположение «Факела» и подписал контракт с «Зенитом-2». Так же сложилась и ситуация с приглашением на просмотр украинского воспитанника «Шахтера» Дмитрия Билонога. Игорь Пывин подчеркивал, что клубу нужен универсальный футболист, который способен действовать в средней линии и атаке. На эту роль претендовал Билоног, который к 23 годам успел поиграть на флангах в обороне, полузащите и в роли оттянутого форварда. Провалив первый матч Кубка ФНЛ против «Авангарда», футболист покинул сбор «Факела».

К концу кипрского сбора наибольшие шансы подписать контракт с клубом имеет Мохамед-Эми Джабраилов. Форвард начинал розыгрыш Кубка ФНЛ в составе «Тамбова», но получил удаление с поля за удар ногой сопернику в лицо через минуту после выхода на замену в матче с «Краснодаром-2». После этого лидер подэлитного дивизиона расстался с форвардом, и тот прибыл в расположение «Факела». Если Джабраилов останется в воронежском клубе, это будет его вторая попытка заявить о себе в российском футболе — воспитанник французской «Ниццы», игравший за молодежную команду «Эспаньола», «Марбелью», «Аустрию Клагенфурт» и литовскую «Йонаву», ранее не закрепился в составе грозненского «Терека».

В СУХОМ ОСТАТКЕ

Зимой «Факел» совершит три или четыре подписания, однако едва ли их можно назвать долгосрочным усилением. Голкипер Илья Лантратов ни в чем не превосходит доморощенного Дмитрия Кортнева, Джабраилов к 26 годам не заработал репутацию в профессиональном футболе, Русак, скорее всего, заключит краткосрочный контракт, Олейников может провести в Воронеже лишь полгода в аренде, а немолодой серб Проич едва ли вытеснит из состава Артема Молодцова или Сослана Кагермазова. «Факел» не совершил подписания на перспективу, а взял игроков с целью удержаться в ФНЛ — чтобы решить задачу, с которой с учетом имеющегося состава он должен был справляться и так.

ПОДГОТОВИЛИ: **Павел ГОРЯЧЕВ** // **фото из открытых источников и архива РИА «Воронеж»**

ОБЪЯВЛЕНИЯ

АТЕЛЬЕ

Ателье «Римма». Профессиональный пошив и ремонт одежды. Сценические костюмы, изделия из меха и кожи. Пошив палаток и тентов. Сайт: atelievrn.ru. Адрес: Ленинский пр., 10а. Т.: 8(908)142-57-60, 229-12-57 РЕКЛАМА

БЫТОВЫЕ УСЛУГИ. РЕМОНТ

Ремонт стиральных машин, холодильников, кондиционеров. Выезд и диагностика бесплатно. Пенсионерам — скидка 30 %. Без посредников. Ремонтирую после других мастеров. Т. 8 (915) 546-54-79 (Андрей) РЕКЛАМА

Бытовые услуги. «Муж на час». Ремонт сантехники, электрики. Сборка-разборка, доработка мебели. Различные работы по дому. Гарантия. Тел. 229-21-53 РЕКЛАМА

Ремонт стиральных машин-автоматов, водонагревателей, посудомоечных машин, варочных индукционных панелей. На дому. Опыт. Гарантия. Т.: 294-80-74, 8-903-859-32-24 РЕКЛАМА

Бытовые услуги. Домашний мастер. Сантехника, электрика, мебель, мелкий бытовой ремонт. Тел. 8-952-106-90-32. Сергей РЕКЛАМА

Ремонт холодильников, сантехника, сварочные работы (газ-, электро-) на дому у клиента. Продажа холодильников б/у. Пенсионерам — скидки. Тел.: 8-903-856-19-39, 292-63-39 РЕКЛАМА

ДВЕРИ. ВРЕЗКА ЗАМКОВ

ДВЕРИ входные и межкомнатные, арки, облагораживание проемов. Установка и продажа стандартных дверей и на заказ. Вызов замерщика по Воронежу — бесплатно. Договор, гарантия. Т.: 8 (951) 547-48-93 или 2-333-165 РЕКЛАМА

Врезка, замена, ремонт, вскрытие замков. Обивка деревянных и металлических дверей. Наличие замков, обивочного материала. Качественно и в срок. Тел. 8-950-772-44-63 РЕКЛАМА

КОМФОРТНЫЙ ДОМ

Ремонт и перетяжка мягкой мебели. Огромный выбор ткани, экокожи. Замена пружин, поролона, бруса, механизмов раскладывания. Пенсионерам — скидка 10 %. Гарантия, качество! Т.: 229-333-2; 8-920-229-3332; 8-930-400-3332. Алексей. https://vk.com/remont_peretyshka_mebeli_vrn РЕКЛАМА

ЖАЛЮЗИ всех видов и цветов, по индивидуальным размерам. Замер, доставка, установка, качество. Тел. 8 (952) 557-88-02 РЕКЛАМА

Ремонт и перетяжка мебели на дому у клиента и в мастерской. Замена пружин, поролона, выбор тканей, замена замков. Изготовление мебели. Без выходных. aleks.mebel-ost.vrn36@mail.ru. Т.: 229-61-92, 8-920-211-61-92 РЕКЛАМА

Художественная роспись стен (детская, ванная комната, кухня, подъезды). Рисунки любой сложности от крупных до мелких деталей. Форматы любого размера. Тел. 8-920-224-95-08. РЕКЛАМА

РАБОТА

Контролёр-администратор для организации пропускного режима. 2/2. Оплата еженедельная 7600 р./неделя. 8-900-303-78-23

Помощник в архив требуется на сортировку и подшивку документов. График работы сменный, от 4 часов в день. 23000 руб. + премии. Тел. 8-900-300-12-78

Диспетчер-консультант. Прием заявок, ведение регистрационного учета. Сменный график работы, 2/2. 22 т.р. + ежеедельные премии. Тел. 8-952-106-93-81

Секретарь учебной части требуется. Ведение личных дел учащихся. Рассмотрим студентов старших курсов и совмещение. График гибкий, 5/2. 23 тыс. руб. + премии. Тел. 8-920-468-31-25

Регистратор посетителей. Т. 8 (919) 245-32-36

Специалист по обработке документов. Т. 8 (919) 245-32-36

САНТЕХНИКА. ОТОПЛЕНИЕ

САНТЕХНИКА. Услуги по очень низким ценам. ЗВОНИТЕ. Выезд специалиста и диагностика БЕСПЛАТНО. Тел. 8-903-850-93-95 РЕКЛАМА

СТРОИТЕЛЬСТВО. ОТДЕЛКА

РЕМОНТ ПОД КЛЮЧ любой сложности. Купили квартиру и нужен ремонт? Опытная бригада поможет вам. Отделка любой сложности. Соблюдение сроков и качества работы гарантируется. Предъявителю объявления — СКИДКА. 8-908-143-88-55. Сергей РЕКЛАМА

Комплексный ремонт под ключ. Бригада выполнит ремонт от евро- до эконом-класса. Весь спектр отделочных работ. Недорого. Без посредников. Т. 8-952-431-78-88 РЕКЛАМА

Строительная бригада выполнит работы любой сложности под ключ. Кровля, сайдинг, внутренняя отделка. Работаем как со своим материалом, так и с материалом заказчика. Тел. 8-950-774-93-82 РЕКЛАМА

ОКНА, балконы, лоджии. Остекление и отделка балконов под ключ! Сайдинг снаружи. Качество, договор, сроки, гарантия! Крыши на балконы. Сварочное оборудование и альпинистское снаряжение. Т.: 8 (951) 547-48-93 или 2-333-165 РЕКЛАМА

Полы. Демонтаж старого покрытия. Выравнивание пола. Наливные. Стяжка по маякам. Укладка ламината и линолеума. Т.: 8 (951) 547-48-93 или 2-333-165 РЕКЛАМА

ПОТОЛКИ. Одноуровневые и многоуровневые натяжные потолки. Мансардные потолки! Работа с гипсокартоном. Матовые, глянец, сатин. Работаем по Воронежу и области. Т.: 8 (951) 547-48-93 или 2-333-165 РЕКЛАМА

КОМПЛЕКСНЫЙ РЕМОНТ, линолеум, ламинат, наливные полы. Ковролин. Гипсокартон, МДФ, ПВХ. Штукатурно-малярные работы. Сантехника, электрика. Скидки. Работаем: Воронеж, область. Тел. 8-951-555-38-99 РЕКЛАМА

Малярно-обойные работы. Выравнивание стен, потолков. Поклейка обоев. Недорого. Пенсионерам — скидки. Тел. 8-952-552-02-78 РЕКЛАМА

КРОССВОРД

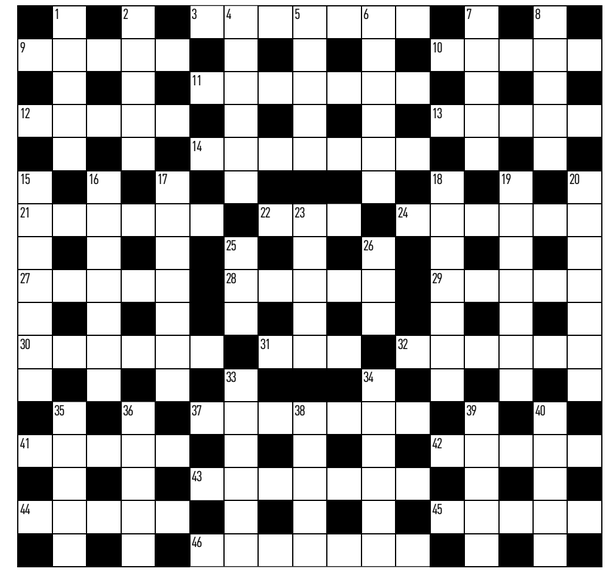

ПО ГОРИЗОНТАЛИ: **3.** Навес из вьющихся растений для защиты прохода или террасы от палящего солнца. **9.** Удачное достижение поставленной цели. **10.** Отросток нервной клетки. **11.** Военнослужащий, обучающийся в среднем или высшем учебном заведении. **12.** Спортсмен или команда, идущие первыми в состязании. **13.** Морское непередвигающееся животное. **14.** Воинское звание в военно-морских флотах. **21.** Количество меда, собранное пчелиной семьей за какой-либо период. **22.** Актер театра мимики и жеста. **24.** Мелочная придирчивая жалоба, донос, наговор. **27.** Род домашнего пива. **28.** Печатная форма для воспроизведения текста и иллюстраций. **29.** Денежные средства, предоставляемые благотворительной организацией для финансовой поддержки научных исследований. **30.** В греческой мифологии: лесная нимфа. **31.** Сплошное выжигание растительности для подготовки к пашне при подсечно-огневой системе земледелия. **32.** Передвижной цирк. **37.** Дозированная лекарственная форма. **41.** Крупная хищная птица, обитающая по берегам морей, рек. **42.** Группа свободных кристаллов, наросших одним концом на стенки трещин или пустот в горных породах. **43.** Лирическое или лироэпическое стихотворение на историческую, обычно легендарную, тему. **44.** Самая сильная шахматная фигура. **45.** Участник спортивных соревнований в одной из возрастных юношеских групп. **46.** Поклон с неглубоким приседанием как знак приветствия, благодарности.

ПО ВЕРТИКАЛИ: **1.** Ядовитая змея. **2.** Мягкий головной убор. **4.** Вздор, пустяки, нелепость. **5.** Русский струнный щипковый музыкальный инструмент. **6.** Редкоземельный металл. **7.** Игровой вид спорта с мячом и ракеткой в закрытом помещении. **8.** Конструкция для подвеса осветительных приборов над сценой. **15.** Возможность проявления субъектом своей воли на основе осознания законов развития природы и общества. **16.** Способ изготовления одежды. **17.** Краткий словесный приказ по установленной форме. **18.** Умышленное присвоение авторства чужого произведения науки, литературы или искусства. **19.** Изменение наследственных свойств организма в результате нарушений в хромосомах и генах. **20.** Храм, посвященный всем богам. **23.** Богиня радуги, вестница Зевса и Геры. **25.** Старинная французская золотая монета. **26.** Земельное владение, предоставляемое вассалу. **33.** Крупная бабочка желтого цвета с черными пятнами. **34.** Небольшая тарелочка с приподнятыми краями, на которую обычно ставятся чашка или стакан. **35.** Выступающая за плоскость фасада часть помещения. **36.** Краткий перерыв в звучании музыки и в потоке устной речи. **38.** Петля для ловли птиц, мелких животных. **39.** Ископаемая птица. **40.** Воинское подразделение, входящее в состав роты, эскадрона или батареи.

телефон службы рекламы
+7 (473) 235-50-57

ОТВЕТЫ НА КРОССВОРД, ОПУБЛИКОВАННЫЙ В № 7

ПО ГОРИЗОНТАЛИ: **1.** Пряжа. **4.** Бомба. **7.** Ампер. **10.** Ледоруб. **11.** Борть. **12.** Регул. **13.** Пошевни. **14.** Ножны. **17.** Сачок. **21.** Шельф. **25.** Воронка. **26.** Острога. **27.** Шифер. **28.** Свисток. **29.** Монисто. **30.** Астра. **33.** Ласка. **36.** Кайма. **39.** Лукошко. **40.** Тотем. **41.** Падуб. **42.** Аполлон. **43.** Акциз. **44.** Альфа. **45.** Мятеж.

ПО ВЕРТИКАЛИ: **2.** Радушие. **3.** Журавль. **4.** Бубен. **5.** Мираж. **6.** Альпы. **7.** Абрис. **8.** Пугач. **9.** Ролик. **15.** Окраина. **16.** Нунатак. **18.** Антенна. **19.** Опоссум. **20.** Твист. **21.** Шашка. **22.** Лафит. **23.** Форма. **24.** Каноэ. **31.** Севвойя. **32.** Ришелье. **33.** Латка. **34.** Ситец. **35.** Алмаз. **36.** Копна. **37.** Йодль. **38.** Амбра.

ФлагманЪ
кредитный потребительский кооператив

СБЕРЕЖЕНИЯ
13.95%* ГОДОВЫХ

Срок размещения	Сумма сбережений	Годовая ставка	Сумма к получению Тариф «Приумножай»
3 месяца	300 000 руб.	12,5%	309 473 руб.
6 месяцев	300 000 руб.	13%	320 036 руб.
18 месяцев	300 000 руб.	13,95%	369 380 руб.

пр. Московский, 24 ул. Никитинская, 35 пр. Ленинский, 30 8800 551 70 30

*Правила тарифа «Приумножай»: пайщик размещает денежные средства путем заключения договора передачи личных сбережений на срок равный от 3 до 36 месяцев, сумма сбережений — от 10000 рублей, начисление процентов на сумму сбережений начинается в день, следующий за датой заключения договора передачи личных сбережений между пайщиком и КПК «ФЛАГМАН», выплата процентов в конце срока договора в отделениях кооператива. Начисление процентов осуществляется с учетом ежемесячной капитализации процентов. Расчет произведен с учетом капитализации и является примерным. Размер процентной ставки зависит от срока размещения сбережений. В соответствии с действующим законодательством из суммы начисленных процентов удерживается НДФЛ. Тариф предусматривает возможность пополнения, а также частичное снятие не более 20 % от суммы, переданной пайщиком в день заключения договора, не ранее чем через 90 дней после заключения договора и не позднее чем за 30 дней до окончания срока (не более одного раза за весь срок). При досрочном расторжении договора по инициативе пайщика применяется процентная ставка, равная 2 % годовых. *Кредитный потребительский кооператив «ФЛАГМАН», ИНН 3662261803. Сбережения пайщиков застрахованы в полном объеме в НКО «МОВС», ИНН 7839045118. КПК «ФЛАГМАН» состоит в Союзе СРО «ГКС», ИНН 5321087612, свидетельство от 28.04.2018 г. Деятельность КПК «ФЛАГМАН» осуществляется под контролем ЦБ РФ и регулируется ФЗ № 190 «О кредитной кооперации». Для заключения договора передаче личных сбережений необходимо вступить в члены кооператива — подать заявление и оплатить вступительный взнос 100 рублей и членский взнос 50 рублей. Пайщик солидарно несет субсидиарную ответственность по обязательствам кооператива в пределах невнесенной части дополнительного взноса. Подробности по телефону и в отделениях организации. Реклама

А вы знали?
«Пренебрежение к проблеме снижения слуха может привести к ухудшению состояния. Своевременное применение современных слуховых аппаратов позволяет оказывать стимулирующее действие на слуховой нерв.»

ДАТСКИЕ СЛУХОВЫЕ АППАРАТЫ WIDEX®
Покупайте в фирменной сети центров слуха

ООО «Видэкс» 129075, г. Москва, ул. Аргуновская, д.3, корп.1, ОГРН 1057746031034, Рег.уд.№ РЗН 2017/5778 от 26.05.2017 г. Рег.уд. № РЗН 2017/5779 от 26.05.2017 г. Реклама 16+

- Проверка слуха — бесплатно
- Опытные специалисты подбирают и настраивают слуховые аппараты индивидуально.
- Слуховые аппараты и вкладыши изготавливаются точно под ваше ухо по 3D-технологии.
- Современное оснащение центра позволяет работать со взрослыми и детьми.
- Беспроцентная рассрочка без банка и поручителей. Рассрочку предоставляет ООО «Видэкс»

СПЕЦПРЕДЛОЖЕНИЯ
с 15 января до 28 февраля
-20% на все аппараты от 45 000 р.
-50% на инд. вкладыши к слух. аппаратам

г. Воронеж, ул. Карла Маркса, д. 38, Тел.: +7 (342) 232-01-10
Ежедневно с 9.00 до 20.00 Сайт: www.widex-center.ru

ИМЕЮТСЯ ПРОТИВОПОКАЗАНИЯ. ПРОКОНСУЛЬТИРУЙТЕСЬ СО СПЕЦИАЛИСТОМ

ПРОИЗВОДСТВЕННАЯ КОМПАНИЯ «ДОМ ТЕПЛИЦ»
ТЕПЛИЦЫ
vrn.domteplic.ru

ФУНДАМЕНТ В ПОДАРОК!*
8-930-011-1606
8-903-852-1616
пр. Труда, д.139Г

СПУТНИКОВОЕ, ЦИФРОВОЕ ТВ И ИНТЕРНЕТ.
БОЛЕЕ 200 КАНАЛОВ.
Стоимость комплекта 3590.00
ТЕЛ.: 8-991-322-33-01, 8-920-222-48-48, 8-920-444-95-69
Реклама

НАТЯЖНЫЕ ПОТОЛКИ РЕКЛАМА
8-952-558-28-90. Сергей

ПОКУПАЕМ ДОРОГО
сухое и мокрое гусиное, утиное перо (НОВОЕ ДОРОЖЕ), перины, подушки
8(928)213-81-46 РЕКЛАМА

ТРЕБУЮТСЯ СОТРУДНИКИ
ДОРОЖНЫЕ РАБОЧИЕ, з/п — 30 000 руб.
ЭЛЕКТРОМОНТАЖНИКИ, з/п — 45 000 руб.
• Командировки по России • жилье • спецодежда
• оформление • доставка • суточные — 300 руб.
тел. 89605961102

- Консультация по любым вопросам связанным с кредитованием.
- Помощь в получении наличными до 10 млн рублей.
- Помощь в получении кредита с плохой историей.

8 (999) 720-19-56 Реклама

Редакция ждет ваших звонков, SMS и писем о проблемах, событиях, новостях.
Телефон 8-929-011-25-55,
e-mail: v-kurier7@mail.ru

телефон службы рекламы:
+7 (473) 235-64-24

ГАЗЕТА ВОРОНЕЖСКИЙ курьер

*ОБЛАСТНОЙ ЕЖЕНЕДЕЛЬНИК ВЫХОДИТ ПО ВТОРНИКАМ

- ОБЩЕСТВО И ЧЕЛОВЕК
- ПОЛИТИКА И ЭКОНОМИКА
- КУЛЬТУРА И СПОРТ
- ТЕЛЕПРОГРАММА

ГОВОРИМ О СОБЫТИЯХ В ЛЮБОЙ ОБЛАСТИ

ПО ПОДПИСКЕ И В РОЗНИЦУ

16+ реклама

ЖУРНАЛ «СЛОВА» —
ЭФФЕКТИВНЫЙ РЕКЛАМОНОСИТЕЛЬ ДЛЯ ВАШЕГО БИЗНЕСА
16+ Перейди от слов к делу — (473) 235 52 62, 951 856 09 74

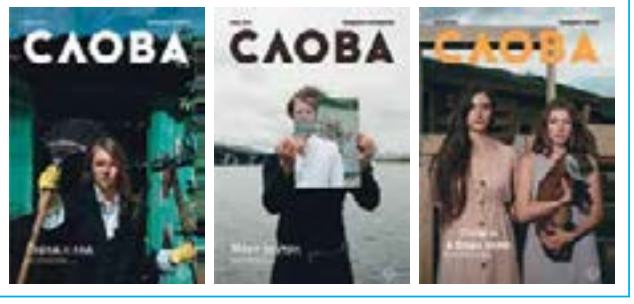

Реклама

7
РАЗМЕЩЕНИЕ РЕКЛАМЫ: +7 (473) 235 64 24, +7 (951) 856 14 65; RA@RIAVRN.RU РАЗМЕЩЕНИЕ СТРОЧНЫХ ОБЪЯВЛЕНИЙ: +7(473) 235 50 57, MKPODP@MAIL.RU

ТИРАЖ 90 000 экз. (распространяется бесплатно)
ABC Бюро Тиражного Аудита

Рекламируемые товары подлежат обязательной сертификации. Редакция не несет ответственности за содержание рекламных объявлений и сообщений информационных агентств.

«Семёрочка»
Учредитель — Департамент связи и массовых коммуникаций Воронежской области, АУ ВО «РИА «Воронеж».
Издатель — АУ ВО «РИА «Воронеж».

Газета зарегистрирована управлением Федеральной службы по надзору в сфере связи, информационных технологий и массовых коммуникаций по Воронежской области. Свидетельство ПИ №ТУ36—00472 от 4 марта 2015 г.

Главный редактор — ПЫРКОВ Д.Н.
Адрес редакции и издателя: 394026, г. Воронеж, ул. Плехановская, 53.
Почтовый адрес: 394026, г. Воронеж, ул. Плехановская, 53.
Отпечатано в АО «Прайм Принт Воронеж», 394026, Воронеж, пр. Труда, 48л.
Номер подписан в печать: по графику — 18.00, фактически — 18.00.

Заказ № 1373